華字日報

印刷所在威靈頓街門牌第五號
(即由賣花街上轉右邊第弍間)
(電話弍弍七號)(信箱壹百號)
(新聞紙第壹萬八千叁百卅五號)

CHINESE MAIL
5 WELLINGTON STREET
HONGKONG CHINA
Cable Address WAHTSZPO
Telephone No. 227 P.O. Box No. 109
18335 11 MARCH 1922

本報代理掛號處

油麻地何瑞生　省城民興社榮　陽大街鴻雁寄　長壽直街廖球記　十七甫建龍新　街栗炳南益記　佛山萬同記　門代理右文捷　澳門聲公司李義利　谷都鳥召媽　仔知足軒　汕頭陳源記　石龍振記

本港週年十二元　每月銀壹元二毫
省澳週年廣毫十二元　每月廣銀一元二毫
省澳外洋每年郵費二元　每月郵費酌加　閏月報費照加

(星房虛昴停印)
(督印人何福昌)

交通銀行廣告

本銀行成立於前清光緒年間迄今已屆十餘年額定資本金庫平一千萬兩國內設有分行八十餘處國外有分行二處另有代理兌換機關二十餘處凡商業銀行之業務如匯兌各種存欵抵押放欵代收票據買賣生金銀往來定期存欵抵押放欵代收票據保管物件代理私家往來債票諸種業務本行無不具備並奉政府特許代理金庫發行鈔票代募公債之特權所有與各界往來手續供保照各國社會習慣異常通融敏捷收取匯兌尤為公道無論通商大埠僻地遐邇凡本行已有分行代理機關者均可匯兌是以設立以來迭蒙政府獎勵社會稱許要推備充足兌換便利凡公欵出入完納糧稅發放餉項易及應付輪路郵電各費一律通用茲將本分行地點開列如左

○總行　北京
○分行　(京兆區域)北京　通縣　(直隸省)天津　唐山　保定　勝芳　順德　石家莊　海甸　(山東省)濟南　烟台　濟寧　龍口　(江蘇省)蘇州　下關　上海　南京　無錫　徐州　揚州　鎮江　常熟　南通　武進　清江　(浙江省)杭州　(江西省)九江　(河南省)開封　三省　長春　奉天　營口　鐵嶺　哈爾濱　吉林　黑龍江　四平街　黑河　(湖北省)漢口　鄭縣　新鄉　彰德　周家口　駐馬店　(山西省)大同　宜昌　(綏遠)歸化城　包頭　(熱河)朝陽　赤峯　倫　星架坡　日本東京　香港分行設在文咸街茲將息價開列於後

十二個月週息五厘　六個月週息四厘　三個月週息三厘半　往來日息一厘
香港交通銀行經理人梁季典謹啓

中華國寶銀行告白

本銀行額定基本英金壹百萬磅已在本港政府註冊立案專營匯兌按揭貯及銀行一切應辦業務內地外洋均有代理匯兌流通收支快捷利息概從優待辦理格外通融今在新旗昌洋行左鄰即雪廠街二號為營業地點經已正式開幕營業凡蒙惠顧備極歡迎如蒙交本銀行股欵者凡在中國口岸請付中國或交通兩銀行星架坡交通銀行代收便妥茲將存欵息價列後

壹年期週息五厘　日息週息二厘
半年期週息四厘半　短期面議
一九二一年十二月　總司理麗石何　謹啓

香港華商銀行有限公司廣告

本銀行以利便商務為宗旨專營匯兌積貯按揭與及銀行一切業務通融快捷今承理諸君惠顧無任歡迎

總行在本港車打道屈臣氏行鄰
廣州枝行在西濠大馬路德興街口
西貢枝行在安南西貢仙翁街
中外各埠設有代理商埠上海舊金山英京呂宋等處
茲將各項存欵利率列後
壹年期週息五厘半　六個月期四厘
短期隨時酌議　來往日息二厘半　積貯均計週息四厘
總司理劉季焯啓

正金銀行告白

敬啓者本銀行設立在日本橫濱創自西歷壹千八百壹拾年資本金壹億元已取備資本金壹億元正另積金壹億零五千萬元正總銀行設在橫濱日本各處枝行日本東京神戶大阪長崎名古屋下關函館金山美國紐約舊金山英國倫敦法國里昂印度孟買加爾各答中國上海北京天津漢口牛莊大連奉天青島哈爾濱開原長春濟南安東南洋星架坡泗水爪哇西貢香港等處均有代理人西山啓

威林詩積 機器電器有限公司

本公司代理英國名廠最新發電機器　蒸汽電氣水電　火油渣機　火油機　大小鋼軌　車斗車輛　火油車頭　自由貨車　自由客車　火柴機器　碾米機器　紡織機器　捲烟機器　其餘工業上如榨糖榨油製皮造磚印字石印電話電機等無不包辦承辦大小機器工程專修各欵電機機件精工價廉五金器皿諸君光顧請賜函或移玉到本公司辦房面商一切是幸本公司常有大帮硬鋼板船底紅油各色水灰存貯零沽甚爲相宜
辛酉年九月廿壹日　德輔道中門牌拾四號　電話祭五八號

工商銀行廣告

本銀行辦理匯兌按揭收欵提匯開辦以來得蒙工商各界信用業務日形發達總行設在本港中環車打路(約行)另設分行於上海漢口北京天津
匯兌機關　廣州　汕頭　澳門　金山　芝加高　紐約　星架波　倫敦等處均有代理無論電匯信匯票匯均極快當收取匯佣金格外克己如蒙惠顧無任歡迎
茲將存欵息價列左
定期存欵週息　三個月期四厘半　九個月期五厘半　六個月期五厘　一年期六厘
活期存欵週息二厘按日計算　長期逾年條件另議
本行另設儲蓄部專接大小儲欵週息肆釐任便提取有志積蓄者盍興乎來
辛酉年十一月十六日

東亞銀行廣告

啓者本銀行法定資本伍佰萬元收足資本伍佰萬元專營銀行一切事業以利便海內外工商各界為宗旨於中外匯兌格外通融快捷茲將經已開設分行及代理各埠開列於下
上海　天津　廣州　安南西貢　東京　星架波　漢口　渣華　倫敦　紐約　舊金山　檀香山　橫濱　神戶　長崎　小呂宋　安南　香港
所有定期活期儲蓄存欵不論港幣英美日金均可任便茲將利息從優價列如下
壹年期五厘　半年期四厘半　短期隨時酌議
日息來往二厘　俱週息計
一九二一年九月一號　總司理人簡東浦謹啓

萬國寶通銀行廣告

啓者本行資本及盈餘共美金壹千叁百式拾萬元總行設在美國紐約支行在美京　香港　廣州　沙面　漢口　北京　上海　天津　青島　邊利　安士　金山　神戶　橫濱　大連　哈爾濱　星架坡　小呂宋　仰光　巴達維　古巴　南非洲　意大利　巴拿馬　庇魯　英屬印度　西比利亞　斯巴尼亞　皇后大道中九號本行辦房如有匯兌附揭銀兩請移玉至本辦房面議價錢格外克己將就諸君意是荷
十二個月期週息五厘　六個月期週息四厘　叁個月期週息叁厘
香港萬國寶通銀行司理佐之鎮啓

承印五彩石印商標中西文件精製各種電版雕刻凹凸鋼印
營業部德輔道中拾號　電話二五三八　印刷所銅鑼灣鵝頸路　電話三六九八

香港中國銀行廣告

本銀行於民國七年修正則例股東會議定資本壹千弍百萬元已收足資本弍百拾七萬九千八百元歷來盈餘公積金達四百拾餘萬元特別公積金叁百六拾餘萬元中國政府特許代理金庫發行紙幣之特權經理內國公債還本付息事項專營各種國內外匯兌及貼現期票暨代收客票商業押按欵收貯存欵等項並代理北京天津五族銀行中國實業銀行上海漢口浙江興業銀行上海滙業商業銀行業務總行設北京各省埠設有分支行壹百數拾處並在倫敦紐約舊金山東京活期存欵利息概從優待欵知詳細章程請來本期除星期日銀行例假公共假期均照章休業外每日自上午拾時至下午壹時又下午二時至三時出納如蒙惠顧極表歡迎此佈

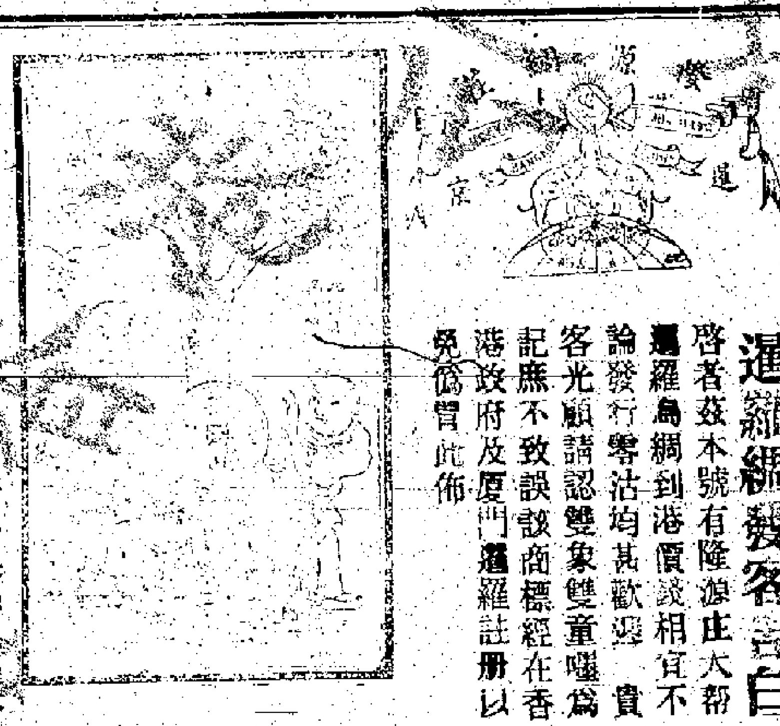

暹羅綢發客告白

啓者茲本號有隆源庄大帮暹羅局綢到港價錢相宜不論發行零沽均甚歡迎貴客光顧請認雙象雙童嚜爲記庶不致誤該商標經在香港政府及厦門暹羅註冊以免僞冒此佈
壬戌年正月初六　香港央源興謹啓

全安火燭保險有限公司開派股息溢利告白

啓者本公司辛酉年股本息銀經已集議週息伍分算另每股派溢利拾弍員定期弍月初壹日開派届期請携息摺到本公司寫字樓收取是荷此佈
壬戌年正月廿壹日　總司理周少岐啓

中華農學會新會啓事

本會以振興農學為宗旨擇宜於我中國者研究試驗之冀以改良農林畜牧諸科俾業此者事半功倍未始非實業前途進化之助海內明達諒有同情倘其留意不勝厚幸
會址在香港德輔道中第一百壹拾壹號叁樓
通信處香港郵政總局信箱第六零八號
中華民國十年十壹月廿壹號　（電話）零二二

香港上海滙豐銀行告白

茲將香港本行附貯息項列左
叁個月期週息弍厘半算
六個月期週息叁厘半算
拾式個月期週息四厘算
壹千九百十九年
總司理人史的芬謹啓

打濕地丸

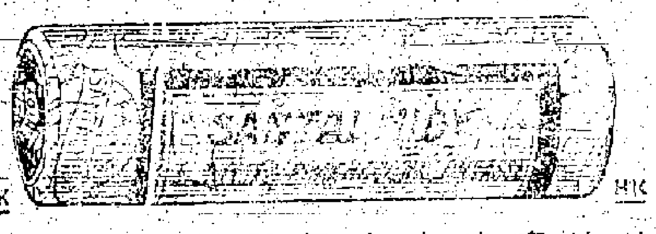

法國山打濕地丸揀選上等檀香油和貴重藥料製煉而成功能拔毒利濕殺菌清血消腫止痛開氣去熱所致各症無論新起久患服丸二天立見奇功永不復發誠淋濁之聖藥也經在歐洲各國威稱神效流行中國歷有年所患斯症者新注意用法請看仿單自然明白
香港大沙嘛嘲敦道十八號
(中國發行所)德律風九龍一五五　亞甸沙行
各大藥房均有發售

鷓鴣牌經驗良藥

代售
廣州雙門底老威藥房　廣州十八甫曾威藥房　廣州省長堤先施公司　佛山快子街中法藥房
江門　韶州武城街五洲藥房　梧州會館街五洲藥房　南寧倉西門五洲藥房
桂林十字街伍豐商店　汕頭僕安街會豐商店　石叻大馬路中華公司　泗水陳池安

鷓鴣老牌白濁丸

相須並用射洗水序

毒症之發生俱由於濕毒鬱結為毒淋之根而非射洗不能拔其毒之出現斯症也此之毒濁成微細毒虫欲天宇衆有遺毒互傳能滌其毒之可以達到洗清藥節流小號鷓鴣老牌射洗可以直達射洗白濁所以首屈一指本丸及射洗研究一元樂來西法治法解毒清血本之藥病具扶之用此射洗面括中并妙製不得求人之洗器具面良方以治內服用以治射洗外須端為服藥效捷而靈是以購用者莫不相爲養驗名遠近中外各埠求治過于佚極貧其詞追試服即知請認眞鷓鴣老牌非為誇大幸

總發行香港永樂街瑞昌號

兜安氏止咳藥片

香港各大藥房均有出售每瓶五角每打五元
上海北京路兜安氏西藥公司

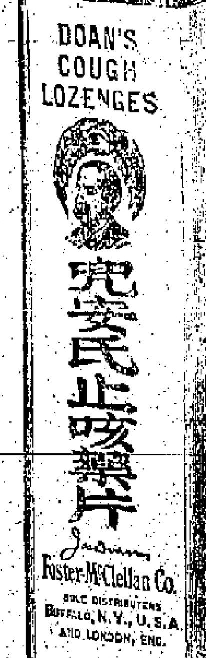

此藥片係本公司新出品藥料純良性極和平其味甘香氣文雅藥之形式為扁圓小片裝於小玻璃瓶極便隨身携帶可以醫之凡患咳嗽喉痛聲啞喉嚨激刺聲暗嘶只須含藥一片徐徐化之畢竟有奇效也如演說唱歌唱戲諸君在未發聲前含化一片可免喉嚨發癢刺激咳嗆誠患病之良友尤爲相宜請試之方可知此藥之不謬也

臺灣銀行告白

啓者本銀行總行由壹千八百九十九年設立在台灣台北集資本日金八千萬元並分枝行在中國上海漢口九江福州厦門汕頭廣東沙面買倫敦紐約日本東京大阪神戶口岸俱設有妥當代理專造買賣匯單附揭銀兩生理星架波羅及台灣內地各埠並各通商三孖冷八打威戶十商賜顧新為留意是荷謹將利息列左
壹年期週息四厘半　六個月期週息四厘
叁個月期週息叁厘半
並設有特別存欵隨時附支日息壹仙算格外相宜及付取定然快捷妥當來往數週息弍厘
香港臺灣銀行司理人近藤謹啓

荷蘭小公銀行

啓者本銀行創自壹千八百二十四年茲將本年三月壹號開設本港銀行收足資本伸英金六百大十六萬六千六百六十六磅另盈餘積項二百六十三萬二千五百四十五磅英金總行在荷士丹總辦理寫字樓在八打威枝行分在南洋及英美各埠經開多年專做買賣匯兌附揭生意○茲將附銀息價列左
十二個月週息四厘算　六個月週息三厘半算
三個月週息三厘算　日息週息二厘算
貴客賜顧請移玉到本辦房面商買賣價錢交收銀兩務期妥善仰祈留意是荷
壹九零六年三月廿六號　司理人高路士科啓

香港廣東銀行有限公司廣告

本銀行開辦十年○收足資本英金壹百萬磅○滙兌生意○駁通外洋○附貯按揭○格外克己諸君惠顧○極備歡迎○
總行在香港德輔道中第六號
廣州支行在廣州市濠畔街叁百五拾號
上海支行在上海甯波路第七號
暹羅支行在濱角耀華力街百七拾叁號
茲將各種存欵利息列下
壹年期五厘　大個月期四厘　叁個月期叁厘
來往日息即任便期式厘　均計週息
民國十年元月一號　總司理陸蓬山披露

三月拾七

啓者本公司資本銀一百萬元經在本港政府註冊立案專保各等貨物往來船隻無論本外洋所有水險保單均可辦理今設在德輔道中第百八拾八號二樓面開張請到面議　電話八百拾號　正司理廖亞鬍啓

香港中環德輔道廿六號昭隆泰啓

昭隆泰

萬里搭客之便利…茲設快樂貨倉…

衣帽皮鞋等物另有影相快鏡箱乾片藥料無不備

黃金池初流刺痛丸　流毒無痛丸　拔毒丸

總發行所上海四馬路五洲大藥房

經售處　香港永樂街瑞昌行　廣州雙門底老威大藥房　石叻大馬路曾豐商店　南寧倉西門五洲大藥房

青州英坭有限公司廣告

超等𣈱倫英坭價目
桶庄每桶叁百五拾七磅淨重
桶庄每式百五拾磅淨重
本公司常有頂靚新式花階磚出賣…
相宜倘蒙賜顧請移玉到…
辦房面議可也此佈
民國癸丑年四月十一號　總司理人旗昌行洋麟啓

蔭書館　三十一年　茶子…

壬戌年元月廿九日　朱戟卿謹啓

廣生行有限公司啓

葉到春回

電話壹叁五五

最新到大幫全毛呢絨 … 毛氈 … 請快來

大道中三十四號

Save Your Eyes 護目須知

啓者本行專配各種科學鏡片廿有餘載誠爲本港老字號矣兼有英國光學畢業家杜拜耶士君及歷任驗眼配鏡副之所得黎譜陽君配各種眼鏡與讚美久蒙中各界士女如蒙惠顧祈留意無任歡迎本行設在大道中路拾二號（電話弍〇叁）

英商晶洋行主人謹啓

麗華公司啓事

新到文華花綢 閃光花綢 時款衣邊 綢遮皮喼 洋毡綵被 幷巧時西式

麗華花紗 嗹拱羅紡 絲襪線衫 香水粉梘 特聘縫師 西士女服式

諸君光顧 請留意焉

中環德輔道 麗華公司謹啓（電話弍叁九）

貨倉出租

啓者本行在深水步新築貨倉壹座通爽寬潤出水利便無論合租分租長期短期租價均格外克已如有租者請到本行面議此佈

壬戌年元月十四日　永樂街義泰行啓

招人投票告白

啓者日前所登告白招人投交蔴栗冰肉糖米等投票茲展期限至壹千九百弍拾弍年叁月十叁號正午止交至水師協鎮處此佈

一千九百廿二年叁月九號　九龍水師船塢示

爲已故爵紳嘉道理事

啓者凡有欵項向已故爵紳嘉道理之遺產追討者請即將數目開列交來弟處是荷

狄近陸賈狄近及夏士頓謹啓

一九弍二年二月三日

鄺敬

美國西法脫牙鑲牙補牙 各界人士贊許諸君光顧荷蒙玉步本館現設在皇后大道中七拾四號高基口石級橫門直上 電話壹弍五五

介紹良醫廣告

何君蔚高中名流翔研精岐黄博通醫學實習醫院長遇疑難大症別有神妙以濟世爲本今年就本港同人之請設醫局於 … 應診 … 港紙弍拾員 … 門症不診過海及非上列時刻診金加倍

區大典　何處石　文菊明
盧禮儀　潘耀眉　務煒孟
黄仲裕　何爾昌　蘇玉衡 謹啓

壬戌年弍月十壹日

貨倉出賃

有上蓋貨倉壹間出賃在旺角地士道街九龍海地段第五拾七號即瑞香園之舊貨倉日降糖局左右近山東街及奶路臣街交界處該貨倉地方乾爽出入利便租價相宜如欲租者請到旺角甘肅街七號廣智影畫戲院又香港中環德輔道五拾八號源豐利酒庄內黄星輝（源豐利酒庄電話叁零叁七）

壬戌年二月初壹日

醫生

潘衍桐　陳德　黎　梁　周弓初　孔廣耀　李湘甫　汪蘆谷　程寶之　李柏川　黄□□　任玉珊

趙紹鏗　黎琴石　馬蘊銘　謝佐朝　潘仙舫　張曉園　何其順　趙灝波　黄禮秋　杜秀寄　周彤男

美影彰相

本號影相歐美名聞 材料充足款式維新 陰陽適宜影神畢眞 衣服傢私中西式品 交捷毋悞 不勝欣幸

雪廠街

遺失提單

壹月拾七號廣利船進口由寧波元大來貨蚧乾叁箱朱貝式件提單壹紙不知何時遺失經向招商局報告作廢特此聲明 壬戌年二月初拾日

石塘嘴酒事啓

七月不驚肉食出市敝同業於二月十一日起預備… 美酒認眞照常應客… 壬戌年二月十 … 太原 金陵 聯陞 香海 … 廣州 陶陶 … 同啓

廣東銀行佈告

敬啓者本行 … 民國十一年二月九號

謝

友朋世誼 … 光臨 … 先嚴公獻府君於本月初十日出殯荷蒙 … 高誼隆情殁存均感哀此鳴謝 棘人陳慶球泣血稽顙

安別叙會廣告

凡有貨物欲往來港者請注意 … 在上環乘電車路 …

鄭禮虔 是眞儒醫

先生儒醫素有經驗 … 人和堂電話叁八五九 先生寓大道東六十號

壬戌年元月二十日　王國璇 陳菊衣 高自重 披露

贈送美術品廣告

啓者本公司爲酬答惠顧諸君起見製有精緻月份牌一種茲訂由即日起至本月底止如期內惠顧本公司麵品一元以上者贈送一張愛好美術者盍興乎來

壬戌年二月十二日　興華製麵有限公司謹啓

買輪船告白

本公司買受榮亨號火輪船一艘 … 壬戌年二月 … 公司啓

全港工團啓事

啓者 … 壬戌年二月 …

時評

政客作祟（獨鶴）

含縱連橫。… 然今者 … [illegible]

本報特電

十日上午十點三分鐘上海特電（十一點十分鐘派到）

●稅務處對修稅。擬以十年還債爲標準。

●徐世昌遣派楊開民赴奉天。促鮑貴卿速與張作霖商議。謂梁士詒假期已滿。高凌霨過渡。再明令鮑組內閣。但張無切實表示。時局仍混沌。

●司法部長董康。擬訂懲治贓律二十三條。凡贓在五千以上者處死刑。但現無國會。不知該新刑律如何通過。

●國務院電令各省督長。從速裁兵。整理財政。

●吳佩孚蕭耀南聯電徐世昌。如鮑貴卿組閣。須先黜張弧。

●湘訊。魯滌平宋鶴庚等。擬赴夔州。晤但懋辛。有聯川倒趙訊息。

同日上午十一點十四分鐘上海特電（十二點十二分鐘派到）

●靳雲鵬電徐世昌。謂伍朝樞在關外非正式會議。張作霖決在秦皇島設兵工廠。鮑晤張三次。仍無實際。

●總稅務司安格聯。以預備公債本息。與已指定有關。已托杭甯造幣廠代鑄大銀。專備公債還本息之用。

●政學系張耀曾爲危訊。

●魯省官紳有易督訊。聯電京政府。一致擁護田中玉。

●青島商會電國務院。接收青島。須由旅青島商民派代表參加委員會。青島商埠不得駐軍。祇派警察。按照自治章程。列爲特別區。青島官吏。由商民公推。經費仍由關稅鹽欵撥充。

同日上午十一點十二分鐘上海特電（十二點十二分鐘派到）

●梁士詒假滿不續。顏惠慶不允再代。鮑閣又未成。徐世昌焦急。商請梁再續假十天。梁已允。並電張作霖。謂假可續。職不可辭。

●徐世昌要求張弧盧學溥返京。均被拒。徵求王克敏長財部。亦未允。

●九六鹽債票。張弧已提去七百萬。尚餘八千九百萬。董康諭令中交兩所。務須保管。不准擅提。

高陞戲院

演樂其樂正第一班　弍月拾三日

（日）正本 小靚文盲妹偵探 五郎救弟 出頭 六國大封相 新女 …

十四日 公爺 …

（日）板椅 對號 西位 彈弓床 … 位 …

電話三叁三二

（夜）正本 勇者生機 老俠客 … 出頭 …

太平戲院

演周豐年正第一班　弍月拾三日

（日）正本 配叔嬸子樓 出頭 通宵 … 十四日 配反風流天子 全班正印老倌出齊演至 …

（夜）…

本院電話一八七五

新戲院畫場

資主任 馬戲王第十一集 拾弍叁晚開影

另加好笑諧劇 頭尾場有解畫員 禮拜叁六加日場

價目 頭等 二毫 … 二等 一毫

徐世昌勸黨康收回參案

… 不允。現止 … 意 … 擱檔案 …

警告

… 門扇各物毀爛現該橋東等已於昨日聯呈當道請爲保護云（按此兩所況殆爲未經調處前之…

擊鼓隨行前導以海員戰利四字紙製大頭牌 … 而巡行人數亦約有千餘人云

供稱告主人 … 號召 … 打臣君問汝有與死者同食否曰無之他與主婦 …

此煙經各 …

HONG KONG PUBLIC LIBRARIES

貨倉出租

啓者本行在深水埗新築貨倉壹處通爽寬濶出水利便無論合租分租長期短期租價均格外克己如有租者請到本行面議此佈　永樂街義泰行啓　壬戌年元月十四日

招人投票告白

啓者日前所登告白招人投交蔴袋肉麪包餅干糖米等投票茲展期限至壹千九百弍拾弍年叁月十叁號正午止交至水師協鎮處此佈　九龍水師船塢示　一千九百廿二年叁月九號

爲已故爵紳嘉導理事

啓者凡有欵項向已故爵紳嘉導理之遺產追討者請即將數目開列交來弟處是荷　狄近陸　賈狄近及夏士頓謹啓　一九弍二年二月三日

鄺□□

美國西法脫牙鑲牙補牙荷蒙各界人士贊許諸君光顧請移玉步本館現設在皇后大道中七拾四號高基口石級橫門直上弍樓　電話壹式五五

貨倉出賃

有上蓋貨倉壹間出賃在旺角地士道街九龍海地段第五拾七號即瑞香園之舊貨倉日隆糖局左右近山東街及奶路臣街交界處該貨倉地方乾爽出入利便更無阻礙如有合意者請到油蔴地甘肅街七號廣智影畫戲院又香港中環德輔道九拾八號源豐利酒庄內黃星輝（源豐利酒庄電話叁零叁七）　壬戌年二月初壹日

高陞戲院

演樂共樂正第一班　弍月拾三日

（日）正本　小晴文盲妹偵探　出頭　五郎救弟

（夜）

太平戲院

演周豐年正第一班　弍月拾三日

（日）正本　配景燕子樓

（夜）全班正印老倌出齊演至精寄

新戲院畫場

拾弍叁晚開影　寶慶主任馬戲王第十一二集　另加好笑諧劇　頭尾場有解畫員　禮拜叁六加日場

價目　包廂四毫　散廂二毫　超等三毫　頭等二毫　二等一毫

●徐世昌勸董康收回參案。謂董不允。現正專意搜閱檔案。司法部公事。均批由次長闞辦。聞歷任財長。除龔心湛外。均有嫌疑。現已預備傳票。傳案訊究。

●銀行團宣言。京政府藉參案賴債。董康駁稱。欠債還錢。犯法受罪。截然兩事。

●張福來赴湘陰。未抵長沙。昨傳言已到長沙者。係其代表署帶衛隊之誤。

●徐世昌決發通電。藉覘各省眞態。如復電仍擁己。則毅然免梁士詒職。若不擁己。則勢成孤立。不如自行退位。

●國務院發表開放河南鄭州爲商埠。決定以該省省長兼任督辦。

●蕭耀南電復徐世昌。謂政府現在過渡時代。宜用臨時內閣。俟國會成立。乃着手根本改革。如是則爲維持現狀計。應脫離黨派關係。網羅南北重要人物。組織超然內閣。

●銀行公會。對於吳佩孚反對發行九六鹽債。決議無論何人反對。均照預定方針進行。

粵省要聞

●省長諭米商即日開市（本報專訪）省中米行罷業風潮發生後。現在省市米價尚如平時。無甚影響。惟陳省長對於此事。爲民食所關。極爲注意。除令飭市政廳傳集兩造到廳妥爲調處外。昨并面飭入轉諭公安局立行飭下警區特諭各該米行商尅日開市。以維民食云云

●海員復職之見聞種種（本報專訪）自前八號日各海員大巡行。聯赴法庭要求提放陳炳生出堂。與各海員相見後。海員及各工團中有一部分入尚未返港者四出宣布。擬九號再聯赴法庭請求。以故連日法庭暗行戒嚴。所有法警守衛人數。均比平日有加。其旁邊橫門亦爲掩閉。訴訟人等均由正門出入。頗露戒嚴景象。但連日海員返港復職後。九號晚省中工團及閩籍一部份海員在省者。舉行提燈大會。是晚在各大馬路巡行。各攜紮作紙燈頭牌等物。沿途施放炮竹。并

●趙恒惕附南之說（本報專訪）頃據湘南通信云。孫文此次北伐之大計劃。擬由湘南進窺武漢。趙恒惕一面與吳佩孚商議防止南軍北伐。一面又暗議假道於北伐軍。經於前月二十一日派旅旅長與副官曾某赴桂林面謁孫文。磋商軍隊通過條件（一）南軍入湘須嚴守紀律。不得擾害治安（二）南軍不得在湘省勸派軍餉（三）湘軍須嚴守中立。無論何方調遣。概不應命。雙方經已公協。該軍官亦即回省覆命云。說者謂趙受湘省民黨包圍。實有不能不附從孫文之勢。又聞云。因孫文準備北伐之役。北影響所及。鄰近各省。爲之震動。而與湘粵接壤之各方。防務更爲吃緊。昨某軍官由桂返粵。述及各方面之情勢（一）江西陳光遠因贛西與李烈鈞駐地接近。大有一觸即發之勢。陳氏迭電吳佩孚磋商對待方法。迄無要領。陳氏爲緩兵計。遂一面派參謀周某赴洛向吳乞援。一面派副官王某至桂疏通意見（二）四川方面。劉存厚因孫文派王難剛赴川接洽。彼此捐棄前怨。同勸北伐大舉。現擬派員與王赴桂謁孫云

●南總統府有遷往桂林說（本報專訪）總統府於八日晚不戒於火。燬燒各辦公室至九日晨始能撲滅。現在擬遷往舊將軍衙署暫時辦公。而將來總統府之設。將乘機遷往桂林云（參觀第三張所述詳情）又一函云。前日總統府被火。各情經誌昨報。頃聞被焚之各機關。如內務交財政各部及秘書廳參軍處等。刻因被火之處一時未能建復。特暫假觀音山上之粵秀樓兩處爲辦事地點。昨已遷進照常辦公。所有一切往來公文。則仍由二門號房傳遞云（按此與上函微異。併錄之以待續查）

●孫文實行派兵追唐（本報專訪）顧品珍自通電就北伐滇軍總司令職後。現已編練軍隊出發。北伐本擬即日動員。惟因唐繼堯積極回滇。又須回兵拒唐。昨顧氏特電孫文請示辦法。頃據駐林消息。謂孫文決將唐氏所部遣散。改編爲北伐。已令胡某追唐並電顧品珍爲之策應云

●楊西巖決辭印花稅處長職（本報專訪）印花稅處處長楊西巖。近與財政部人員因事發生意見。一節略情已見前報。現聞日來內部風潮雙方衝突愈烈。楊與財部員沈某昨因口角辦爭決裂。至再現楊已意決辭職。將於日內提出辭呈。又聞財政部對於招商承辦煙酒印花稅一事。暫將廣州市一部份劃出招商承辦。定銷稅票額每年至少以十萬元爲度。俟公訂簡章提交國務會議決定。即行照辦云

●廣西撫河管理局招兵餘聞（本報專訪）撫河船務管理局長陳策。前奉令准招編軍隊三營。昨均已告成。立此三營軍隊駐紮地點。并已編定以一營駐紮梧州。一營駐紮昭平。一營駐紮平樂。現梧州營部業于前日設立矣

●織襪女工之風潮平息（本報專訪）織襪女工自與各工廠因組織工會生出意見後。連日各女工罷工。并提出請願書於省長。省長批令市廳飭局調處。以息紛爭。而工廠方面現已遵辦減工加薪問題。亦已取銷。風潮因而平息云。又函云。廣州織襪同業大東織造廠等。以昨被女子織襪工會數百人到各廠迫勒各女工入會。否

香港新聞

●研究婢女斃命案　上月廿五日下午堅列地道五十一號李宅有一年方十八歲之婢女楊香齡在浴房中懸樑自盡一事已紀前報昨由[illegible]在正堂偕同陪審員研究其致死之由有司善婢會幹事偵理員到堂觀審亦傳威靈泰醫生上堂證明死者大髀上有瘀痕頸上有勒痕其餘身上均無傷痕後傳吳天保醫生與譚嘉士醫生次第上堂所供與上大同小異官錄各醫生口供畢乃傳主婦楊劉氏上堂供稱乃婦向在省城清水濠二十號居住吾於上月二十來港歸跑馬乃在堅列地道五十一號屋駐足此爲吾妹之住屋吾妹係有夫之婦其夫係李方洪死者係我婢楊香齡十八歲係自少買來者迄今已有十餘載矣官問此女於汝有親否曰有之乃吾夫同姓同房之女也伊母見我無所出遂與我爲育女耳官問有紅紙契否曰有之但在省城也官又問汝當他爲何人答曰吾以之爲育女因我無所出也又問當初有給價錢與其母否答曰有之計給銀四十六元又問此次帶他來港有無帶他往觀賽馬曰他自已去觀官問此女來過香港若干次答曰連此次不過兩次耳官問汝何故放他自已一人去睇跑馬曰他有如許年紀故縱之去又問他去時有戴首飾否曰戴　搭香形金約指約值十五六元及返已云不見了約指吾乃責他兩句官問汝有打他否答曰有之因他駁嘴吾用籐管其右使大髀兩三下耳打畢已無事官問汝打時在幾樓曰在三樓我妹目擊之至五點我之育女入內沐浴房洗浴吾以其入浴房良久未出官問幾久曰約半句鐘吾乃在門外呼之不見答應吾乃行上樓梯由梯扳上而觀之見女已懸樑自經吾乃呼人救之伊在酒水之筒以繩吊之也吾乃先由木板跳落開門由我妹入房急解之下由酒水筒連繩解下官問解下之時尚生存否曰不知吾急用通關散灌之又以生油噴之官問其繩何在答曰家人極畏吊頸繩已毀去後生亞蘇即時飛跑出外叫（嘆堂）但施救多時返魂無術乃召西醫到醫生去後吾望其生還至夜吾妹乃由東華醫院用黑箱將之舁去翌日始往報警局官問何不即報往報官者人不懂事例也官問汝知他何故而死曰不知[illegible]汝處曰雞籠環間用去喪費若干曰二十元[illegible]君又問去葬之地汝知得否曰不知惟與見知山墳之號數耳官問此號數從何處得來曰由東華醫院得來晏君再問曰吳天保醫生非曾勸汝報差館汝何不報答曰當時吾哭至發昏焉知他事又問婢子有讀書否曰曾在省讀三年中文又問汝打婢時有何人見之曰家人均見之云云又傳李劉氏上堂供稱住在堅列地道五十一號二月二十號下午吾在家親見我家姊用籐管其女其籐極幼少者所打不過兩三下耳且打其脚骨而已管畢婢子乃入內沐浴吾問其何久不出家姊乃沿梯覘之始見其在內懸樑急跳下而解之急抱入我子之房官問汝子幾多歲曰四歲耳後解救不來乃由電話召醫生至已返魂無術乃轉電話往康年人壽公司告與公司人知之由東華醫院用帆布車載去云官問吊頸繩何在曰中國人多所畏忌者已飭僕擲去矣官問汝大姊待此婢何如答曰以育女待之極好官問吊頸之繩從何而來答曰此則吾不知也又傳少婢李甌娥上堂供稱吾主人在堅列地道居住我則在堅列地道五十一號煮飯者也問識死者楊香齡否曰識之晏打扣君問汝有與死者同食否曰無之他與主婦同食者吾等各人食畢始搬出廚房食也又傳李館英差上堂指証畢再傳園丁及婦人李劉氏盤問數句畢各陪審員退堂約五分鐘皆返堂對官謂死者實死於自盡而此案口供亦不相符官遂照此填格存案作爲了結

●工團懇親大會　全港工團總會定十四日正午十二點鐘假座太白樓開工人復業懇親大會並具茶點以共聯情誼云

●奉吉黑代表過港　日前奉吉黑三省派駐粵代表李某八號與富商林植齋商對付時局辦法現此項交涉已解決粵政府特派林植齋爲代表到港駐東亞酒店李某十號乘刺士的火船往滬轉車赴奉聞該代表此次南來於統一問題頗有關係云

●銀價　昨日港銀每元伸司令五、零六二五辦士

●渣甸糖局之營業　渣甸糖局報告去年營業計至十二月卅一號止共虧損五十九萬六千零廿九元四毫四仙除扣上年存下數尾七萬五千七百餘元外尚虧五十二萬零一百四十八元三毫三仙現擬全數由糖價準備存款項下撥付抵塡並擬由股利平均存欵項下撥出十萬元爲派去年股息每股五元並定三月廿□號開股東會報告一切云

洋紙出售

參拾壹寸四拾叁寸新聞洋紙欲購者請至本報營業部商議

恭賀鄭名醫

弟患破金及氣喘症遍請中西名醫罔有稍見效者[illegible]兩載力盡計窮自量成爲廢人幸蒙鄭德存君介紹[illegible]醫生劉君診治[illegible]當世之神醫[illegible]跌打之莫[illegible]再造[illegible]劉醫館寓田義街四十號[illegible]　上午[illegible]下午[illegible]　曹森謹頌　壬戌年弍月十三日

承頂告白

啓者油蔴地新塡地街門牌壹百弍拾弍號和利合記銅鐵生意今因志圖別業自願將我名下之生意股份頂與和利合記承受所有和利合記盈餘積業及和利合記公盤所得經於民國壬戌年弍月拾弍日滿盤清算在亞利馬打及美臣狀師處交易清楚以後和利合記生意興隆概與退股人無涉　和利合記謹白　壬戌年二月十三日

香港華商證券物品交易所遷移廣告

本所因現在所址不敷應用特於三月十二日即陰歷二月十四日遷移至德輔道中弍十六號設置市塲照常營業自拾二日起　惠顧諸君請移玉該處特此佈聞　香港華商證券物品交易所股份有限公司啓　一九廿二年三月壹號

貨倉出賃

啓者本行有光潔堅固弍樓貨倉長庚里四號此倉濶大異常且上落全層極爲利便諸君有意欲租此倉者請到本行面議特此佈聞（電話壹弍六八）　大道中弍號四樓摩地洋行啓　壬戌年弍月拾弍日

敘會廣告

啓者本公司訂於本月拾七日即陽歷叁月拾五號下午兩句鐘開股東平常大敘會省覽結並選舉當年總理凡屬股東周期務請惠臨賜教並幸勿吝玉是禱　香港永安保險公司謹啓　壬戌年二月初拾日

告白

啓者前承投廣九鐵路華英段車上伙食駒經於叁月壹號期滿日前向吳君小號所欠之貨蒙如數清找并無拆扣足見吳君誠信人全終小號等殊深銘感用特聯同登報以誌不忘　合昌隆　就記　合利祥記　泰來　振源　萬福成　域多利　安生隆　悅盛隆　壬戌年二月初七日

窗門玻璃發行

李泰號開創廿餘年所售之花磚洋磁潔具器皿及其他之生鐵建築用品久已馳名中外現更擴張營業兼售大幫花片薄片窗門玻璃價值相宜　舖在威靈頓街弍拾壹號　壬戌年元月廿九日

鑽石首飾

啓者本號常有鑽石珍珠玉器各款金銀首飾發售鑲作精美價格相宜諸君光顧無任歡迎此佈　祥昇首飾號披露　大道中七拾八號　電話弍玖零柒　壬戌年弍月初壹日

聲明告白

前股東張星舍欠借本公司欵項多年不償茲依據註冊章程第拾七條及ABC各節所言手續於本月初九日實行將其所沾本公司股份壹股與連帶利益發賣抵還不足仍追外所有從前發出該股票之執照第九拾九號股票及息摺即日取銷視爲廢紙特此聲明以杜轇轕　澄天酒店有限公司謹啓　壬戌年弍月拾壹日

請教員告白

茲有一高初小學校是年欲聘一助教員教授算初級英文及漢文等科校地在香山屬前山附近出入港澳其利便地方極佳每年薪金港紙銀叁百元內膳另給舟車費可與校中教員學生在校內住宿洵稱利便欲就斯職者請將履歷年歲籍貫住址詳列寄交本港信箱五百五拾四號以便奉覆約期面商壹切　壬戌年弍月拾壹日

最超等英國手製捲煙

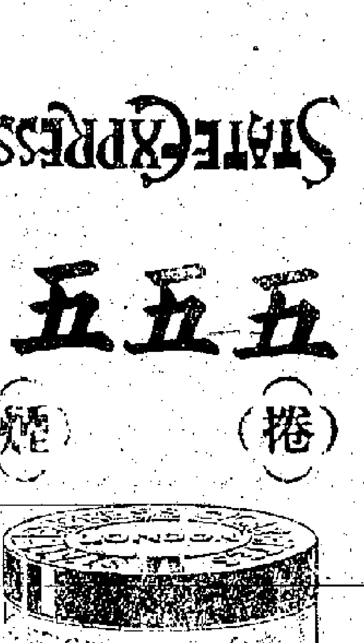

五五五（捲）（煙）

此煙經各醫生考驗証明爲完全純潔之品吸之於咽喉並無防碍中國各省有發售

壬戌年二月十叁日

退股告白

香港德輔道西壹百[illegible]號南豐隆[illegible]

壬戌年二月初拾日　退股人[illegible]全啓

賠償快捷

啓者小號於本月十一日二日偶爾失慎致被焚如[illegible]英商燕梳公司保險[illegible]洋行代理[illegible]該公司派員[illegible]賠償[illegible]　廣福興紙店披露　壬戌年正月吉日

影出口相者注意

（請注意）本號影出口護照相欲快捷取者請到中環嘉咸街門牌弍號　華興影相館　壬戌年二月初五日

麗真影相館

（請注意）影出口護照相欲快捷取者請到中環大馬路門牌壹百四十六號　麗真影相館　壬戌年弍月初四日

居臣氏藥房

扶危救急

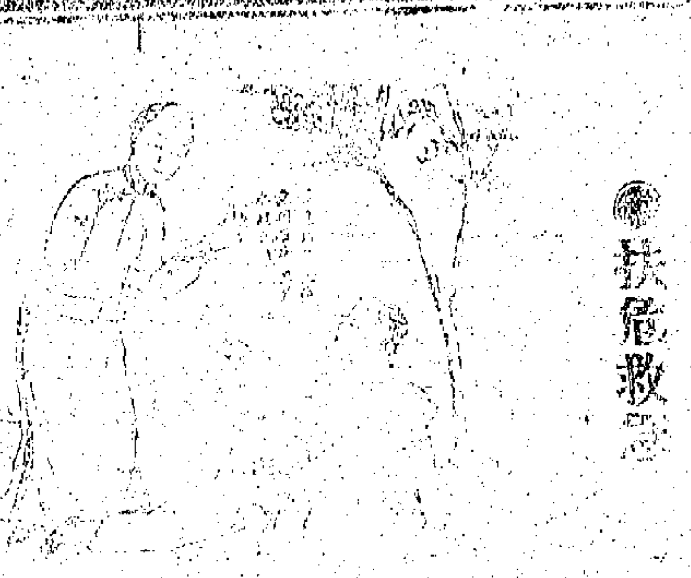

藥到春回

壬戌正月廿八 …… 何錦寬啓

百病通靈丹

每瓶銀壹毫

凡水土不服 靈驗異常 無論寒熱 危急傷風 感冒頭眩 肚痛 或忽然昏迷 不省人事等症 藥到春回 自能醫有救急扶危之功 鄉間僻處 多所不便 無市無醫 卒遇有病 或道路相逢 則所以救誠善也 居家行旅 宜備之

醫生姚佐衡 …… 同啓

昭隆泰

表 洋鞋 衫 鞋襪 …… 帽 皮鞋等物 另有影相快鏡箱 乾片 藥料 無有不備

香港中環德輔道廿六號昭隆泰啓

廣生行有限公司啓

雙妹嚜乾坤補氣丸

乾坤者陰陽也 血氣也 陰陽不和 男女老少 諸虛百損 各症 …… 衛生之聖藥也 每瓶價銀五角

雙妹嚜止咳丸 止咳水 大瓶 …… 五角 …… 小瓶銀式角

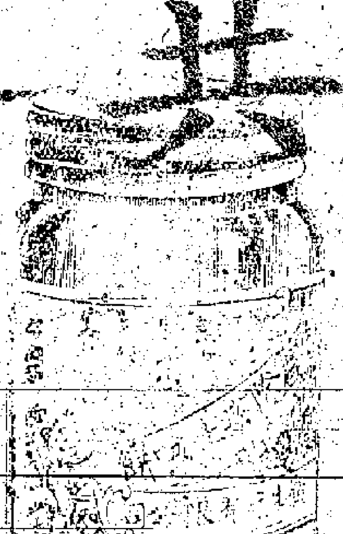

雙妹嚜婦科百子丸

黃金池初流刺痛丸 流毒無痛丸搜毒丸

本報

本港週年銀十三元 每月銀壹元一毫 省澳 ……

馬玉山糖果餅乾公司告白

總行香港德輔道中 始創小呂宋 分枝廠 星架坡 上海 京津 南通州 福州 澳門 漢口 汕頭等處 各通商口岸 均有發售

本堂始創婦科萬應丸 百勝茶 仁丹

正舖廣州西關吉星里（支店瓊州府海口埠）

總代理 …… 辛酉年九月廿六日

（大幫批發價目相宜）

補血聖藥 自來血

清血解毒 海波藥

總發行所上海四馬路五洲大藥房

經售處 香港永樂街瑞昌行 廣州雙門底老威大藥房 石坊大馬路會豐商店 南寧倉西門五洲大藥房

清血解毒之藥 …… 每瓶洋式元

人身血液之清濁 關係體質之強弱 故凡講求衛生者 宜保守身體 調護氣血爲要 自本藥房發行自來血以來 已有十餘年 銷行之廣 幾遍全球 功效靈驗 有口皆碑 男女老幼 四時咸宜 凡血虧者必面黃肌瘦 精神疲敗 遺精盜汗 瘋癱勞傷 婦女血虛 難孕 身體不足等症 服之均有奇效

定價 每大瓶洋式元 小瓶壹元二角

總發行所上海五洲大藥房啓

外埠五分號及各大藥房均有批發

荷蘭小公銀行

啓者本銀行創自壹千八百二十四年 茲將本年三月壹號開設本港銀行 ……

香港廣東銀行有限公司廣告

本銀行開辦十年 收足資本英金壹百萬磅 滿兌生意 匯通外洋 附貯按揭 格外克己 諸君惠顧 極備歡迎

青州英坭有限公司廣告

超等麟倫英坭價目

桶庄 每桶 …… 百五拾七磅淨重

桶庄 每式百五拾磅淨重

由鶴園交貨

本公司常有頂靚新式花階磚出售 …… 相宜 蒙賜顧請移玉 …… 辦房面議可也 此佈

民國癸丑年四月十一號

總司理人旗昌洋行謹啓

正育亨賓固本藥片

每盒價銀壹圓五角

夫痿一症 …… （服法）每日兩次 每次式片 飯後服 …… （每打拾五元）（批發特別克己）

總發行香港永樂街瑞昌西藥行

華字日報第二張

賊魁一見玉君。。打量其身裁上下。。端詳其貌……晴。。面似有不悅色。。玉君暗覷此賊魁。。其體格氣宇。。果如醉漢之所言。。不覺心中震怖。。然猶勉自鎮定。。規行矩步。。恂恂如儒者。。賊……自疑訝。。面外面則飾爲鎮定……阿彌陀佛。。豈以貧僧爲有五台靈符。。故來訪買耶。。老道亦以爲然。。是夜方某與老道對榻而臥

（未完）

……本令於此案發生後。。早已查得十分清楚。。所以未遽將汝夫妻逮捕者。。恐有萬一之誤耳。。今汝夫妻既已皮狗在此……

……雪梅、結下情緣、立意帶他回家、……到天津、既是怕老爺不肯……當面求情、已是奇事、看來老爺在……

……家、增家亦知該女底蘊。非俗中之物。。不便留之。。致當日並未過夜。。用事仍送回家。。女亦……後至十九歲遂增……

優勝劣敗天演公例商戰場中更宜力爭優勝爲中間人近日對於貨物優劣加意分別本公司爲挽回利權設廠織造多年所出線紗纜襪久爲中……

香港……永安公司……南……時昌……港局設在旺角砵崙街壹百四十壹號門牌 九龍（壹百二十三號）

廣新織造局啓

接譯華英文件

……香港打士打律師處家嚴玉階先生代轉亦可脫稿迅速不誤署刻要件須守秘密者決無辱命

張清……啓

創辦各國名廠照相

……捌號即石街口分局省城拾捌甫中約

冶腸氣……

香港代理處（德輔道中梁國英）（澳門新馬路捷發）

八一

香……

壹可發天下郵船鐵路公司票無論何票

二位價極相宜

如聯有同志往遊歐美或環遊地球者……公司取價可也 香港德輔道中第拾六號 本公司通濟隆啓

戊二月十一日

香安保險有限公司

……理人……司理人王國……副司理鄭和軒謹啓

COLGATE'S

高露結

綠帶牌擦牙膏

每君余配余日高記膏牙余其故母亦之謂膏垢穢以之父生伊伊高配膏其靈爲

大見均憶每用路牙擦因發味也親愛母此去除無上余也謂用路牙因平妥也

高路結公司　美皇行　創自壹八零六年

總代理和記洋行

時令藥品不可不備

發行所上海中法大藥房

香港經理處永樂街瑞昌西藥行

分售處（廣州十八甫普威藥房 廣州雙門底老威藥房 江門蓬萊街中法藥房 佛山快子街中法藥房 澳門十月五號街會豐 南寧倉西街五洲藥房 梧州會館街五洲藥房 桂林十字街五洲藥房 汕頭懷安街會豐商店 石叻大馬路會豐大商店 怡保太平會豐大商店 暹羅北塞街會豐商店 庇能新街中法藥店 小坡金保會豐大商店）

三榮興煤炭店

啓者本號常有新到靚洋砂炭暨梨油殿天巴厘煤發客各國上等殿價甚相宜變船快捷貴客光顧請移玉到德輔道中門牌第四拾八號面議可也（德律風叁百式拾九號）曾富公司啓

內服六零六

治淋濁當推獨步　清血毒可稱無二

無論何人自少至老未有不患濕毒疥瘡或酒刺疹癬各種外症者蓋起居飲食稍不適宜即能釀成濕毒滯結血液不清等症如常服清血解毒之品不但可免前患即有重要外科諸症亦可奏奇效也 本藥房所發行六零六內服聖藥清血解毒功效卓著無論瘰結毒濕毒疥瘡癧癬瘋癱骨痛腰痠婦女下小兒胎毒服此藥即能收功妥當萬分 價目每瓶洋壹元七角五分 每打洋拾七元五角

本藥房又製外搽六零六藥膏 凡各種大小瘡毒潰爛不愈搽用此膏無不收口快速之效 價目 每盒洋壹元 樣盒洋弍角

總發行所上海四馬路太和大藥房

總代理號香港永樂街瑞昌西藥行

香港泰來號老舖

創辦依儷福船嘜大紅牌影相干片膠紙放大紙及天平嘜各種照相藥料厚薄咭紙各款大花咭自製金邊紅白年咭發小行貨價美備取價從廉如蒙光顧請移玉至香港[illegible]弍樓開張

辛酉年四月廿七日　本號主人披露

增刻今夢曲

（寄售處）香港威靈頓街聚珍書樓　澳門捷發　華字日報

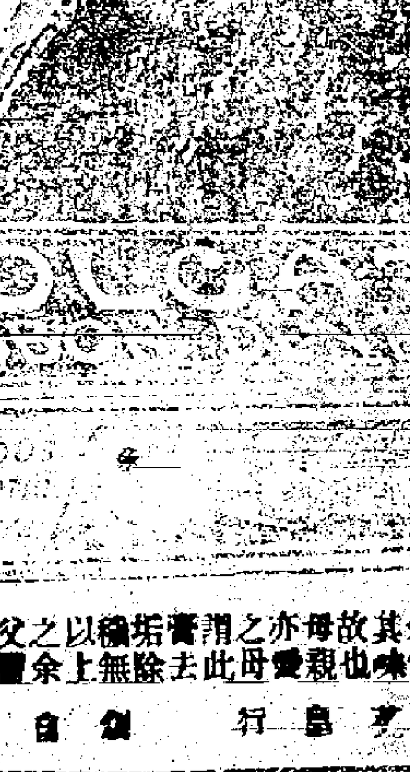

陳李濟港棧廣告

啓者本藥丸店開張叁百餘年壹祖舖在廣州市永漢北路即原日雙門底壹棧在佛山鎮豆豉巷一棧在廣州市十三行今特添設一棧在本港南北行街即文咸西街門牌式捌號拾 除省港佛區店以外內地各省外洋各埠並無分枝別店 諸君光顧請認明本堂招牌庶免有快再者本堂係陳李兩姓公有產業向無與人蓋章担保等情合併登明

民國十年九月七日　杏和堂陳李濟謹啓

退股告白

上市生發雞鴨號股內人梁黃氏即係承先夫梁炳佳占有股份今因志圖別業願將名下所占股份退滿歸數與各股盤受兩舖底面核算清楚並有歷年本利生意底行底數收回自後如承受榮枯與梁黃氏無涉彼此亦承退自由均無何等意見無賬目轇轕等情此佈

壬戌年二月初拾日　退股人梁黃氏啓

有熱思想力　能成大事業

世間萬事非思想不能成立凡營此生存競爭之秋不有織密靈敏之思想何能與人角逐我國醫家向說腦爲心故謂思想之發生均屬於心自西學東來一切視剖學說傳播中國由歷揣而發實證而腦之功用大顯腦以練習而愈強與筋肉同學者終日從事研究與農夫之戴月披星不自知其勞苦者等然過分疲勞亦易致生疾病如注意力減少神經過敏頭痛眩暈衂血不眠心悸亢進腦膜炎等症即爲神經衰弱之徵於斯時也惟有速服艾羅補腦汁可以補腦力之不足恢復衰弱之神經無年服愈之人皆有謝函可憑又老年腦力漸衰幼年思想薄弱服此立奏奇功婦女抑鬱傷腦亦有神效 大瓶二元 每打二十元 小瓶一元二角五分 每打十二元

經理處香港永樂街瑞昌西藥行

總發行所上海三馬路中法大藥房

（分售處）（11）

廣州十八甫普威藥房 廣州雙門底老威藥房 江門蓬萊街中法藥房 佛山快子街中法藥房 澳門十月五號街會豐 南寧倉西門五洲藥房 梧州會館街五洲藥房 桂林十字街五洲藥房 汕頭懷安街會豐商店 石叻大馬路會豐大商店 怡保太平會豐大商店 暹羅北塞街會豐商店 庇能埠新街中法藥房 小坡金保會豐大商店

唐拾義久咳丸

總發行所廣州市下九甫八十六號藥房

（代售處澳門新馬路捷發）

中國土煤焗炭出售

啓者本號專辦大同井陘兩種煤塊上等焗炭貴客光顧請移玉至利源西街八號壹樓面商爲荷 永豐祥號啓

永生（有限）公司

新新開張　各款裝……　洗衣皂……　自來……　新到……　工字……

總寫字樓香港德輔道中壹百零九至壹百壹拾壹號 分行澳洲雪梨埠希街五拾八號 欽希街壹百弍拾八號（本公司電話式式弍七）

香港永生有限公司謹啓

福建厦門

天下馳名　武彝靈芝名色種

可成茶莊

安溪一等鉄觀音

須防假冒

勝洋公司

中國貨　中國人　中國製造　最新發明

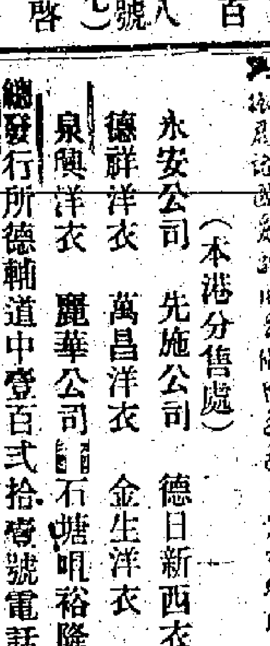

（本港分售處）永安公司　先施公司　德日新西衣　德群洋衣　萬昌洋衣　金生洋衣　泉興洋衣　麗華公司　石塘咀裕隆綢緞號

總發行所德輔道中壹百弍拾壹號電話四零五零

告白

啓者原日弟在黎壁洋行僱工今壬戌年蒙總買辦來信允許辭職自後各項事情與弟無涉此佈

民國十一年三月四號　三十　王近披露

中外要聞

◎外交界消息 [illegible]

年關前爲薪欠事已有短期罷教之舉嗣以有錢到手即可暫行恢復職務而此次罷教則于月之十三即春季始業之日起迄今尚未解決凡罷教原因係以現在各行政機關均已發給全薪而教育界仍以獨抱向隅要求官廳自十一年一月份起按月發給足成 [illegible]

◎交通銀行大增流動資本 交通銀行今將依照此次臨時股東會公決增收股欵一百五十萬元又將交通部抵還該行欠欵之官股額面七十五萬元及各戶抵還舊欠股額二十一萬餘元擬一併出售外人又有財部發行鹽餘公債發行時該行亦可收回五六百萬元統計該行可增進流動資本一千萬元左右云

◎國務院通電各省 俄國此次災荒甚重各國均有振災之舉我國方面除由各界提倡發起俄災救濟會外茲聞國務院亦以國際關係義難漠視復於日前通電各省提倡捐欵輸濟俄災文云頃准俄國災荒賑濟會董事長熊希齡函稱本會提倡俄災蒙指撥賑欵兩萬元惟該地災區甚廣災民亦衆非得大宗糧欵不足以資分布仍懇始終維持迫電各省區軍民長官予以提倡則大宗捐欵不難立致等語民族互助國際攸關救災恤鄰義難漠視此次俄國災情慘酷該會倡辦義賑爲招募俾成義舉因臨鄰鄰爲盼云云

◎閩省教育界罷教之原因
▲省垣教育界提出要求三項
▲教育廳無切實答覆
▲教職員罷非中止之讓步
二月二十一日福州通信云閩省教育界於舊曆

香港新聞

◎海員工會勸借分隊 連日本港各工團排隊執旗鳴鼓舞獅歡迎罷工回港海員及各行罷工工人頗爲慶閙昨中華海員工業聯合總會發出通告如下僑港工團各界諸君鑒公啓者敝會此次罷工得蒙各界諸君實力扶助方獲完滿之效果際此民氣方伸世界進步本應工同共享蒲海騰歡迺今駐省罷工工人回港經各界諸君連日列隊歡迎敝會十分感激祇惟我們工人勞動謀生珍惜光陰莫可放棄敢請諸君早日各復原職幸毋荒廢時日是爲致謝中華海員工業聯合總會公啓二月九日自有此通告之後工團大巡遊至昨日已停止一律照常復業矣

◎特別賽馬期 香港賽馬會以英儲君行將來港遊覽爰定於四月七號下午舉行特別賽馬共賽八場云

◎非人被控騙欵案續誌 非人某前被控假冒取銀信滙單向萬國銀行友華銀行騙取巨欵一案經臬署偕陪審員續訊兩次由會健大律師辯護結果陪審員以被告爲無罪官判釋人云

◎船務案誌 [illegible] 謂其不俟醫生驗船完竣即登艇 [illegible] 根泰英樂被控不遵船政署員命開船裝貨官判罰銀廿五元或監禁一月又艇家張根水 [illegible] 三被告罰銀五十元或苦工監三月次被告罰銀

◎香港孤兒院倡辦簡章 近有熱心慈善家多人倡辦孤兒教養院現正在籌辦中茲將其章程錄下 [illegible] 凡孤兒係屬父母俱亡者或父亡母存及無親戚育撫養者如有親朋將其送入院中須依本院查明來歷然後收養其年齡以五歲至十二歲爲限 [illegible] 本院設有漢文小學聘飽學教員教授孤兒 [illegible] 小學中學使其兼通中西文字以上本院孤兒教以織造做木做皮鞋及課生工作或入各機器廠學習工業 [illegible] 孤兒院餘地可設 [illegible] 孤兒其性不近工業者 [illegible] 衛生 院內司理人 [illegible] 整理潔淨與政府潔淨公例相符 [illegible] 本院宗教自由凡各宗教道德如有願來本院演說者一律歡迎惟祇限每禮拜六下午一次 [illegible] 出院 凡孤兒至學業已畢業 [illegible] 爲一好國民聽其自由自立本院毫無專制條件 [illegible] 退讓 正式孤兒院選出董事局成立本院經費 [illegible] 捐人祇任顧問贊助之責辦事權限悉交女界董

◎十元或苦工監十四天三四被告醫誠釋放云
◎五十年來之大沙魚 哥林保通訊云勿和閣漁人於正月四號在哥林保用網取魚獲大沙魚一尾長有二十四尺闊有七尺爲五十年來取獲最大沙魚之一云
◎昨日港面船隻之數 近日海員陸續回港故港面船隻亦續漸開行查昨日港內有船一百四十四艘共廿四萬七千八百餘噸云
◎傳染症報告 前日本港報有產後熱症一宗疫症處熱症各二宗及不治痘症二宗云
◎屋主屋客爭訟案 大道中一百四十號黃卓南延和七律師代表在臬署控告大道西四十號唐壽池請取回該屋舖位街廿一號二樓爲住居之所並請被告不合擅去其住所案取賠償損失銀一千元被告請羅文錦律師辯護原告供稱工務局因該屋有危險要拆卸一部份故伊於昨年七月廿二號接到通告離屋伊謂覓屋甚難求被告俟屋修妥後復回居住被告首肯伊乃遷往他處居住告不能如願等語 [illegible] 注銷因當時並無字 [illegible] 將屋分租別人云官 [illegible] 允卒將案押候下禮拜 [illegible] 再審

◎恒順渡被劫 澳門報云前報載有德公司之恒順渡（當時係作公安渡）由石岐來澳駛抵龍閣口（即金鐘脚附近）又遇往石岐 [illegible] 上亂槍向該渡轟擊當堂槍傷大帮悍匪 [illegible] 該渡之拖帶小輪因尾機力鼓輪猛搭客一名 [illegible] 脫險故該渡現仍消在岐 [illegible] 情形若何查明續誌

◎下午四時在跑馬地正式比賽乙隊 [illegible] 南華甲隊與炮兵於本月十 [illegible]

◎事局公開臨時集會 兒院成立署今仕專職員再擬章程應否應放應廢俱擬董事局公衆議決（注意）通信處暫在中環街市利街五十號三樓天心報館一侯孤兒院大聚會後舉出女界名譽會長正副主席司庫書記及女董事後由女董事局舉出修改章程委辦伍位將章程改妥再印即將章案取消（臨時發起人）梁晉明華工總會工團總會鄧燕初鄭雁明何廷璋李葆棻田浦源黃廣田麥梅生黎乙真霍勝贊源印務工社鄧協池同啓

◎篙者蚊帳傷人 海旁東一百零六號有鄭人禹氏六十二歲前日因坐在床口吸烟不慎致火燒着蚊帳致將此老婦灼傷幸非重要已昇入國家醫院調治
◎路上劫案 昨午七八三號有人主婦往警局報稱九號早上一點鐘其艇泊在大角咀海邊忽有賊三人跳至兩人持槍圍進艇內將所有衣服首飾搜括而去檢點各物其失去約值銀四十二元
◎被控偷銅 何九二十八歲與中人被控在太古船澳偷去黃銅價值二元昨日潘臬判司提審判被告禁苦工監三月

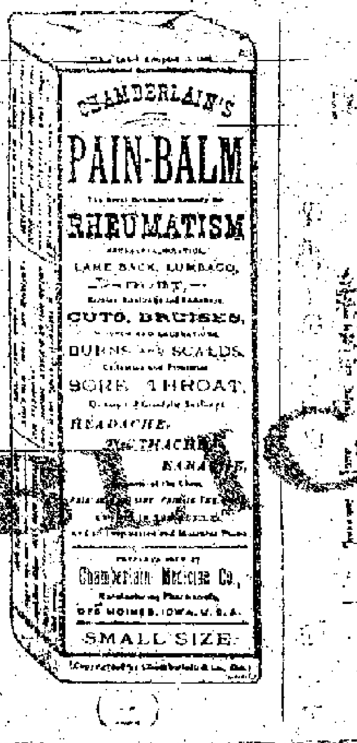

曾伯重止痛藥水
主治
背腰痛 筋骨痛 頭痛 傷口痛 疼痛及 瘡等
[illegible]
（二）

香港律濟木業
電話壹七弍七
[illegible] 披露

大帮木料到港
啓者本公司由小呂宋本木廠運到精美木料極合建築屋宇製造傢私船艇鐵路枕木橋棟舟檣電桿等用貨真價實諸君惠顧請至本公司面議 [illegible]

鏡裡傳神
本號延聘名手選用上等影相全料特設上門影相兼影光綫適宜配景雅致光潔蒙各界歡迎稱讚現更精益求精以副光顧諸君雅意伏冀
壬戌年元月初六日 五一
本號經已遷往雲咸街（即舊花園）第一號特此佈聞
美芳啓

退股告白
啓者廣大公司旅港陳福如又名陳典恩等合伙做生意係陳桂生陳春生陳木安及陳同辦在香港開設地方於民國拾年四月廿九日承政府批准由公司陳桂生陳木安本港臬署起訴由臬署批准退股陳桂生合辦以後與典恩等退出旋本公司數目與陳桂生伍拾弍號一概退股陳桂生料理清楚與陳木安無涉恐有未週特此佈告
壬戌年二月十一日
壬戌弍月拾弍日禮拜伍民國拾壹年叁月拾號
陳木安謹啓

獨
濕毒瘡疥
白鳳丸
香港賴燿廷啟
本號藥品內外各埠 [illegible]

粵聞

◎修理人力車之市令（專訪） 市公用局訓令各手車公司云照得本局規定修理人力手車規則前經分行令飭遵照在案現查各手車公司之 [illegible]

方行政 [illegible] 從改良辦法如果確有見地准即分別串由縉紳具意見書呈遞本署以憑提交會議採擇施行但不得牽涉其他事項以示限制除通行外合行佈告周知此令又省長公署通令各縣長云查本省地方行政事項現經設立會議原以應與應革事宜由縉紳而成對於各縣地方狀況及一切應 [illegible] 討論或有未周施行恐未能悉臻

◎ [illegible] 街道 [illegible] 下照得沙基直通黃沙粵漢鐵路總站一帶地當要衝商務繁盛且街接西關理應開闢爲馬路以利交通而便商旅 [illegible] 自不容緩本擬歲底舉辦因時近舊歷年關遷拆

◎廣東全省公路處長黎達生擬辦第二期工程講習所學額一百二十名延長學期兩年畢業除照章於全省一二三等縣共八十縣各選送學生一名外另招收自費生四十名現該處特定三月廿五日致函各自費生資格定期舉行 [illegible] 撮此與省系開該由東郊之寺貝底楊基村等鄉舊林立之第二路第二總由所部之第二路全 [illegible]

◎預聞一束

馬百良詩鐘榜揭曉（續昨）
良 瘋冠格 省城曾濟
百 朋北郡非迺鷹
良 相南安兆凰凰 省城伯謀氏
百 詩心日傾黃顯
良 棟身家起孟洪

壽任廣告
啓者舍侄祖怡年方廿餘歲佛山平三江村南溟里人已經出外數年並無信息茲特登報如親朋戚友有知其下落隨同祖怡回香港蘇杭街六拾八號茂和興記實深感德所有沿途費用由茂和興記陳揚義送還或函知茂和興記亦可此佈
壬戌年弍月初二日
陳植顯謹啓

（銀行買入）
日本州天 [illegible]
日本紙 壹壹弍伍
大金單 伍肆
英旗紙 伍叁柒伍

（仲銀價日表）
[illegible]

（街外晚盤）
香港雙毫每千 低壹員 省毫單市每千 低壹百捌拾伍員柒
香港單毫每千 加叁毫 省雙毫每千 低壹百柒拾陸員伍
香港五仙每百 低壹員叁 南北行貨項扣拾弍員五
港中元每千 低壹員 米行扣紙水扣弍拾員

新到大帮最新首飾
閃金鑲文華綉鐵機緞
花色最新奇取價尤克己滄綫海帛綫駱駝綫皆備
信隆

蘇杭街一綵

本號特設專員座滬辦到大帮最優美新式絲髮口外皮草各款俱備價格從廉 諸君光顧無任歡迎
電話一六零零 蘇杭街九十弍號 嘉綸號謹啓
嘉綸綢緞皮草

福榮綢緞
兵房永樂東街
電話叁零零弍
紗羅綢緞 秋冬男女禮服 綫王優美 諸君光顧 價甚克己

國民商業儲蓄銀行
啓者本銀行額定資本弍百萬員經香港政府註冊凡關於銀行一切業務無不舉辦如蒙惠顧便利各界金融流通 [illegible] 本銀行在德輔道中一百六十五號施行 [illegible]
董事 [illegible]
辛酉年十一月初三日 正司理 副司理 謹啓

兒學總
壹枝枝不歉花瘦
南國春歸故園花發千紅萬紫點綴風光此芳菲而不知灑而栽培索費園丁之力稍人第法則花爲然也由人之無此爛熳春光矣非惜種花酌醪亦然因而有疵疾而萎成春月獨如 [illegible]
張盛大先生在香港上環大馬路二百壹拾七號弍樓李儉光敬頌

愉園廣告
愉園盛興公司經已收盤所有傢私什物由正月廿日概由盛興公司司理人周澤民實回愉園主人承受如盛興公司有欠到各號貨項及各種手續未清者請從速與周澤民理妥如遲自悞概與愉園主人無涉特此通告以免後論此佈
壬戌二月初五日 愉園主人余文瀚披露

永發印務有限公司
營業種類
印刷類 式版印刷 鉛版印刷 柯羅版印刷 石版印刷 活版印刷 製造類 金紙 電版 粘膠 印字 銅印 木印 書籍 數簿 洋書 告白 發售類 洋紙 用品 唐文 房料

獨步……濕毒瘡癬……科　白鳳丸　香港賴耀廷啟
本號藥品內外各埠

粵聞

◎修理人力車之車令（專訪）　市公用局訓令各手車公司云照得本局規定修理人力手車限期前經分行令飭遵照在案現查各手車公司之車輛所有車墊之彈弓車簾之膠片車旁之銅欄等尙多未備似此違背定章實屬不成事體現在將屆夏季驗車之期倘再不依章妥辦定即嚴行懲處除候屆期派員查驗外合行令飭遵照毋得玩延此令

◎沙面解嚴　沙面外人團體因罷工風潮協進會各部份工人舉行罷工故工部局特施行戒嚴辦法于東西橋各路口派隊搜查包裹始准出入又于夜後關閉鐵柵禁止往來其情形頗爲嚴重惟查昨九號日起沙面界內各衙署洋行西人住宅所僱之華籍工人西廚等多已自行復職開工是日沙面已實行解嚴華人可以自由來往無須搜查包裹又泊近沙面之某國兵艦兩艘亦于昨晨駛開白鵝潭附近停泊矣

◎五邑沙田農佃會議之流血　東香新順等五邑沙田業佃人等現議每畝沙田一次過捐銀四毫以爲遣散軍隊之用於本月八日在下九甫文瀾書院中座會議開已表決通過惟散會之後另有香山縣屬人民團體因護沙事宜復在該書院後座開談話會因各執意見初則口角繼竟用武即以茶盅器盒椅棹爲武器打得落花流水鬨有何舫一人左眼受傷流血如注登即奔報九區一分署請爲拘人但警察到場時在會各人已先行逃散無從拘究云（詳情已見第三張所錄省報一則）

◎請制止舊紳組織新會公會之呈文　礦務處長鄧澤如工務局長黃桓等昨呈省署請制止舊紳伍全萃等組織新會公會略謂二月十九日有邑人黎棠輝伍全萃陳香鄰陳平史等在大新公司七樓新會公會籌備處如等聞之不無疑慮蓋公會名義必得多數人公意而組織之斷不能以少數人私意而假借之矧該會發起中人或屬亡清劣紳或屬桂系走狗或屬與思廣益社勸進首領平日行爲久爲鄉黨之蠹僞使假借名義誠恐別有鬼蜮之謀如等正擬聯名反對詎彼等又於二月五日爲第二次集會於文德會三忠祠查其公會章章不適現世潮流例如民國約法規定人民有信教自由乃該會章程對於教育事業祇知有尊孔教尤與約法規定不合且查是日開會發言者有大聲疾呼謂此公等不必一定設在會城適中之地盡可遷往北京等語如等爲邑中一份子不能默爾而息應請省長即予轉令制止開會云

◎拒絕赴日賽會之通電　廣州總商會昨接上海總商會來電以本年三月十日日本舉行平和紀念東京博覽會先經本商會具函邀請赴賽當以該會規則內附刊之出品目錄第二十二頁承認十類殖民地衛生項下列有朝鮮台灣關東州滿州華太等字樣竟以我國行省目爲彼國殖民地與朝鮮台灣等視實屬妨礙我國主權即經與論江蘇交涉公署向日領抗議嗣交涉署轉到日領復文僅稱彼國外務省允將滿州二字改爲南滿鐵道附屬地等語核其情形仍係改頭換面之故本會之意見以爲人方儕我於朝鮮台灣之列若我竟靦顏赴賽入格何在故特決定拒絕赴賽即希查照一致辦理等語該會接電後亦即通告各商一體不送出品赴日本比賽云

◎粵設立行政會議之佈告　省長公署佈告云照得本公署設立地方行政會議業將議定簡章登載廣東公報在案茲查此項會議原爲討論地方行政督促進行起見尤應博採輿論以期興革適方行政一切將促改良辦法如其確有見地准由分別由縣具意見書逕呈本署以憑提交會議採擇施行但不得涉及其他事項以示限制除通行外合行佈告周知此令又省長公署通令各縣長云查本省地方行政事項現經設立會議原以本署職員組織而成對於各縣地方狀況及一切應興應革事宜討論或有未周施行恐未能悉臻美備各該縣長服務桑梓利弊當所深知應即各就經驗及調查所得分別縷具意見書呈來署以憑發交會議詳加研究用備採擇其提議事件但以本省地方行政一切促進改良辦法爲限以符原案除分令外仰即查照

◎病兵滋擾之處刑　粵軍總部昨據粵軍病兵休養所所長呈報以本所留養各兵士類多兇橫成性不受約束致時發生打架滋事近日復敢懷挾利刃包庇開賭所長無法制止究應如何懲辦乞賜令遵等情陳省長特令飭將兇橫不法之兵士共十餘名分別提部監禁各處以徒刑一年或兩年云

◎護沙營長又變爲沙匪　總部分電江門善後處及新會香山各縣長云現據新會縣銀洲沙陳議沙統領部駐香山營長及周安周旺等糾同香山匪首賴南黃舉等股二百餘人向黑運香山之銀潭沙打單本沙自衛勇與戰數小時因衆寡不敵匪將勇困圍大王廟放火將谷米萬餘斤麥左餘担焚燒現仍嘯聚本沙農民走避不敢開耕乞迅令香新營縣會剿以清匪患而保春耕等情查昨據與縣長龍呈縣屬沙匪披猖情形業經電飭會營嚴剿在案現稱周龍等沙匪攻入大王廟焚掠之後現仍在該沙地方嘯聚各節實屬猖獗已極仰該縣長等迅即會營督飭團警協同認眞剿捕務將此股匪徒剋日撲滅以安農業仍將剿辦情形具報云

◎裁撤公安局副長　公安局長吳飛呈請裁撤該局副局長一職以歸一律昨奉指令云呈悉該局副局長一職應如所請准予裁撤以歸劃一仰即知照云

◎官紙印刷局之推廣營業　廣東官紙印刷局前爲推廣營業計呈准省長增設惠州潮梅瓊州高廉等處分局六所業經派員前往開辦數月以來迄無起色每局每月經費百餘元入不敷支昨已奉准將各分局一律裁撤以節靡費嗣後各機關需用各項紙張仍當遵照向章赴官印刷局購用以符定制云

◎司法收入之受罷工影響　廣州看守所在押人向因伙食粗糲吃難下咽多以資向廚役另買白飯或由親屬顧送廚役遂因以爲利歷屆多以金錢運動承充每一天繳納所長私禮十五元至十七八元該欵和盤托出作爲司法收入每月共解六百零元五毫近因清釐庶獄所內民事人犯釋放一空計今年一二兩月以來即刑事犯亦日漸減少雖新收刑犯數達九百五六十人但俱係暇竊盜之流既無親送更無餘資另買白飯該廚役自罷工退後無人接充該所長迫得收回自辦近值罷工期內米價每石增高一元有奇每日用米九百餘斤連什物每天實須虧蝕二十元現一再招人承辦迄無過問者該所長鍾德明無法支持昨特呈請將此項顧送買飯銀六百餘元免其解繳聞已奉准核減三百元云

◎郵局推廣保險信之地點　郵務局推廣開辦粵地保險信之地點如下查廣東之司前局高塘局深圳局三處均於本［illegible］開辦保險信函其保險費每一元或一元十份但至少以一角起算云

◎沙基馬路商店限期遷拆　沙基直達［illegible］……下照得沙基直通黃沙粵漢鐵路總站一帶地當要衝商務繁盛且街接西關理應闢爲馬路直通長堤迭經政府建議開闢以利交通祇以政變迭起稽延至今現在厲行市政首重交通興築該路自不容緩本擬底舉辦因時近舊歷年關遷拆建築于該處商務不無窒礙乃略爲展緩俾恤商艱今市政廳行政委員會第五十次決議准民國十一年三月興工經定該路寬度爲八十英尺并奉廣州市市政廳市長孫訓令照案執行所有該路應行劃拆鋪屋亦經派員測定製成面冊除發該管區署查照辦理外合行布告各商民人等一體知照迅赴該區查閱圖冊所載應劃丈尺自布告日起限期四十日內自行分別遷拆以便興築幸毋觀望稍涉延誤致礙進行云

◎市衛生局改良食之原文（續）　（會食之改良）查東西文明國早已同堂別食所謂西餐者有甲乙兩種之分甲種即每種殽饌每人位分一碗或一碟賓客多少取用之乙種者即每人以刀叉以便由公匙取食物於本身所用之碟如飲湯亦各備一碗此外尙有一簡單法凡會食每人設一碗另設一公用匙及公用箸置於桌上食時用公箸公匙取殽饌於自用碗碟然後食如湯水類則須每人備一碗用公匙取回然後飲此法甚爲簡便本非繁難雖貧家亦可倣行試觀日本原極貧乏之國極劣之物極薄之菜亦可分食何況吾國近自力求進化遇事改良若改爲分食不過一轉移間事耳近今吾國茶樓酒肆每人設白油一碟芥醬一碟已寓有惡不潔之意若由此推之又何不多設一公匙公箸更爲完備乎上述之法食則分飲則分杯者其意一以雅觀瞻一以尙潔淨對於傳染病之防禦尤不可以積習難改而難行而等閒視之也（會食改良之進行）會食之改良人莫不知其要亦莫不表同情而終未得社會多數實行者何故有習慣上着想以爲習俗共食頗覺高興一旦各自分皿似於人情上覺有輕薄之意故仍以舊習爲便亦有從經濟上着想以爲每人分皿則殽饌一欵亦須多設碗碟方能足用若以貧家而論似覺爲難故社會多數未見實行者良有以也此二說驟聞之似是而實覺其理由未大充分請詳言之一對於甲說　譬如自己染有內傷症因事設筵款待親朋若殽同碟湯同各碗將自己所有之內傷病傳染於親朋試問於心安乎吾知稍有天良者必不忍出此也至於親朋見他人有傳染病必存疑忌之心欲下箸於心不快不下箸又似不情食不甘味反令彼此兩難孰若平時預爲分食養成一種習慣彼此早泯嫌疑之爲愈乎此對於甲說自不患有輕薄之意也二對於乙說更屬不然若從簡單法做去幷無多損金錢不過多設一公匙公箸足矣單以一匙一箸仍斤斤計較者人皆未見其說是又譬如家中有一患內傷症者人皆不願再染及其父兄子弟若父兄子弟染之其醫病之費用與一匙一箸相比孰貴孰賤孰輕孰重不待智者亦莫不知之矣況且人非盡通醫理必待內傷症發現險象而後知之此時然後分食其受傳染已久矣與其吝惜小費悔之無及孰若慎之於始無後患乎此對於乙說於經濟上實無問題也由上觀之稍有衛生常識者諒知會食改良之必要但人每樂於觀成［illegible］改良無裨實際故擬改良進行之［illegible］項入手以期實行而收美効（一）［illegible］同情者組織一會食改良會以爲［illegible］範（一）願望商界設改良會食［illegible］及勸勉現有之食物館改用新法（二）願望酒菜館改良烹調菜品以適合文明會［illegible］

◎項聞一束

▲廣東全省公路處長梁逸生擬續辦第二期工程講習所催廣學額一百二十名延長學期兩年畢業除照章於全省一二三等缺共八十縣各選送學生一名外另招收自費生四十名現該處特定三月廿五日放驗各自費生資格定期舉行開課云

▲粵軍總部頃以東郊之寺貝底瑤基村等鄉煙賭林立盜藪［illegible］因特調第二路第二統領所部之第二營全營軍士前往該處駐紮查勦云

▲［illegible］工會長［illegible］昨因會務［illegible］除會長名義該處以其未經照章集議取決跡近專斷難［illegible］

▲［illegible］不但爭端未便［illegible］行開會解散云［illegible］

▲［illegible］究以清盜源省長特令縣定縣自行查明呈復以憑核奪

譯電

◎英機器行有罷業恐慌　二月九號倫敦電云機器業聯合會與機器匠工會會議此會議乃工部大臣所召集惟無結果［illegible］工人在一百萬名以上云

◎印度近聞　九號地厘電云昨日羅連舜將軍電告之印度現狀刻已由內務部之宴仙爵士證實非虛當定例局開會時有人提出議案請釋放亞李兄弟及其他政治犯以示寬大惟彼反對宴仙爵士極力攻訐亞厘兄弟謂其從大戰之前以迄於今均圖謀反叛伊又宣稱刻下全境淘淘日無法紀此時乃印度最危急之秋云該議案被衆反對遂不能通過

◎印度大臣辭職之原因　九號倫敦電云巴黎開大會以解決遠東問題之前一夕印度政府致滿打古君之公文忽在地厘發刋英京因而震動該公文之內容乃請求修正沙化條約而說明與土耳其所訂之議與權者下年衆院議長古巴梨氏宣稱滿打古氏允許登刋該文惟未曾商諸同僚伊已告退而政府已批准之云又電云滿打古氏之辭職衆議院曾討論之經閣［illegible］事實之眞相查印政府公文係在印度發刋而由勞透訪員電轉倫敦者古氏言伊於早報得見之又謂印政府經得滿氏同意然後刋布滿氏未商諸同僚云

◎蘭石條約之近觀　九號華盛頓電云哈定總統經通知國會謂涉及中國之九國條約完全打消關於石井條約惟四國條約不涉及中國其對於蘭石條約無直接關係以其無約束力也至九國協約乃華會執行對華政策之最正式宣言云

◎英議院討論撥欵賑俄　九號倫敦電云衆議院議長古巴黎氏在衆院發言不允請政府再次撥賑俄饑時工黨大呼羞哉一語古氏謂俄政府有財源惟不用於急務一層吾人不可忽略之斯時又有人大呼（羞哉）古氏將理由解釋謂係欲免去英人之重負及巨困所至日國際同盟會不日將再行募欵以防瘟熱症由俄羅斯侵入歐洲此舉其近事實云

緊要聲明

啓者頃閱循環日報及華字日報本月廿弍廿叁號有用弟名義告白壹則殊深駭異查梁康前因階據本店圖章及弟名下付本港永安燕梳有限公司之本項部份次催討不肯交出已由弟將伊開除對於本店事務壹概無權干預茲弟特委女婿林義全權料理本店數目銀兩各項及弟名下各業外事務在律師面前簽字正式稟紙有據誠恐外間不察已用特登報辯明嗣後本店有銀兩錯事交涉俱歸受權人林義親以前實倘有用錯乃係自己權再者以前附項名下之有永安燕梳有限公司作廢　併登明此佈

香港海旁東弍拾六號　店東梁權又名秉權

一九二弍年弍月廿四號

（安）（樂）（圖）（強）（水）

啓者前敝公司製有富強水銷流市面今將富強式字改作圖強　該圖強水有健腦醒酒之功其製法與前富強無異而藥料之精良氣味之香濃水質之清潔則直駕乎富強之上同胞熱心國貨請嘗試之

振興國貨　同胞猛醒

同胞圖強不可不飲圖強水

壬戌年弍月廿四日　中國安樂汽水有限公司啓

馬百良詩鐘榜揭曉

裘步霖先生評定

（百良）鳳冠格（續昨）

百朋北郡乖鵷鷺　良相南安兆鳳凰　省城曾濟
百詩心目傾黃順　良棟身家起孟洪　省城伯謀氏
百將宗枝孫氏譜　良夫陳事史官詩　澳門璧
百錢衛受劉明府　良劑藥須李舍人　廣州金伯麟
百頭王封楊氏後　良家子侍漢宮中　金渡何鸞雲
百金匯費讒安石　良玉多捐懸樂天　大良歐秩琴
百穀杖挂修酬醉　良卜枚惟預飽餐　省城樊芳甫
百祿尙慈寬桎獄　良才仗義建興梁　省城少泉氏
百鑿魁破貪遊岳　良翰文焚爲返鄉　香港陳鑾華女士
百寶謀當衡嶽變　良才酒宴曲江筵　番禺鐵漢

壬戌年二月十二日

壽任廣告

啓者舍侄祖怡年方廿餘歲開平三江村南溟里人已經出外數年並無信息茲特登報如親朋戚友有知其下落隨同祖怡回香港蘇杭街木拾八號茂和興記實深感德所有沿途費用由茂和興記陳揚義送還或函知茂和興記亦可此佈

壬戌年弍月初二日　　陳植顯謹啓

退股告白

啓者本港上環大馬路門牌弍百八拾七號廣利隆洋遮生意茲因各股東志圖別業將該號生意全盤貨物傢私招牌舖底賬項等一應與成德堂承受自後生意盈虧概與退股人無涉特此聲明

壬戌年二月十一日　　廣利隆衆股東啓

承受廣告

啓者本港上環大馬路門牌二百八拾七號廣利隆所有全盤貨物傢私招牌舖底由壬戌年弍月拾七日交易凡廣利隆欠到各號貨項揭借擔保及華洋轇轕等項請於未交易以前理妥至交易後概與德堂無涉特登報聲明以免後論

壬戌年二月十一日　　承受人成德堂啓

招投司祝廣告

茲招人投票承攬供給苦力及駁艇以爲海軍上落煤炭之用以拾弍個月爲期準由一千九百弍拾弍年四月壹號起投票格式紙可向香港皇家水師船塢水師軍需官領取各票須於壹千九百弍拾弍年叁月拾七號止午十弍點前投交水師船塢水師鎮署凡投票者須先交按票銀壹百元若其票不入選則將銀發回

一九廿二年三月九號　　水師軍需官魯義啓

公啓者九龍侯王廟招人承投司祝準於陰歷弍月拾四日午在九龍公立醫局當衆開票如欲承投者請到本局取閱章程投票時須先交押票銀壹百元此佈

壬戌年二月初十日　　九龍公立醫局值理謹啓

鳴謝捐款

茲將辛酉年各大善長加捐芳名列
陳詞博翁捐銀五拾元　曾富翁捐銀廿五元
陳廣如翁　昌順寶號每捐銀拾五元
東安輪船公司每捐銀拾元　華芳花園　香
李渭甫翁　陳煒元翁　是岸禪院每捐銀五元　文

壬戌年二月初十日　　九龍公立醫局值理謹啓

貴眞堂　百年第一名家　搜毒膠

此膠名震中外　搜毒得法　起死回生

凡染毒瘡瘺爛疥瘡痔瘡便毒骨痛壅腫入腦入血壅毒瘀毒肉爛發腐中近多傷敗仿效僞藥誤人諸君留心　每料五員雙料拾元外埠批發格外從廉

瓊玉夢遺丸　每料五元止價弍員小半壹員

請認眞正貴眞堂字號搜毒膠

總發行在香港上環大馬路

（華）（商）（銀）（行）

新式積貯盒出借　欲致富者注意

儲蓄之爲物得之固難而蓄之尤難苟欲致富宜先求儲蓄之法華商銀行積貯部爲儲蓄之最良機關其積貯盒乃積貯之最善器械若以撙節之餘蓄之以爲儲蓄華商本可得利利復成本生生不已爲利無窮可備不時之需可作經營之資實爲富家之基即在是矣諸君有意爲富翁者乎請速來閱章程　積貯週息四釐　提取任便

總司理劉季焯啓

請問諸君

尊夫人貴眷屬等有患皮黃骨瘦及諸般不可告人之病否請即服德國最靈驗之紅色百補丸

自身有患最危險之初期或久期白毒症否請即服德國最馳名之藍色白毒丸

庶不致使君虛擲金錢深誤疾病

每樽壹元　每打拾元

代理處　先施　大新　永安　瑞昌　國英　梁鏡華　南興隆　泰梁　盛興公司　百家利　安慶公司　中記　德昌隆　合益　大昌梁通　新濟　世

澳門捷發兄弟公司啓

精華錄

諧文

騰威將軍謝恩摺（雙）

八號本報中外要聞載。京政府命令特任莫榮新爲騰威將軍。

爲祇領榮銜。恭摺謝恩。仰祈聖鑒事。竊某月某日。由內閣抄出。於某日由部臣欽奉諭旨。以莫榮新有功官國。自當賞榮獎敘。欽此欽遵。即由部臣等會議具奏。奉旨圈出。特任莫榮新爲騰威將軍。所有在粵棄職潛逃等情。着加恩免議。等因。臣榮新祇接部電。恭設香案。望闕叩頭謝恩。臣自維桂系微員。邕江小吏。瀝孤已久。打棍爲常。自粵局紛紜。初不過以逐龍事起。綠林活動。戳鹿聲高。繼竟以地皮鑽鑊。精飯碗根芽。順手穩石。當者張去粵之年。正亞宋出風之日。手珠孔。猥以駑駘下乘。濫據軍符。樗櫟散材。謬權督篆。一鬱莫展。長懷縲仔之鞋。衆怨所歸。拚著牛皮之矜。轟來大炮。面皮厚者胆汁自充。講到金錢。眼核藍者手腕殊硬。身離東粵。而禍東之夢常縈。心向北延。而降北之頭尙滑。乃帝心簡在。特須綸綍之音。原羣脊優隆。並軍鉞旋之賜。雖纓繫之術。所以輯輿雄。而豢養之恩。敢不甘爲鷹犬。榮銜下賞。特典遙頒。聞命自天。汗顏無地。惟有要錢不要命。以毋辜雨露之恩。通北不通南。以期盡消淡〃答。至於炮軍伐北。願充間牒以輸誠。馬賊聯東。隨探軍情而指電。區區微意。併預陳明。所有微臣祇領頭銜。實深心感各緣由。理合恭摺具奏。伏乞聖鑒。訓示祇遵。謹奏。批知道了。欽此。

小說壹

俠義小說　三寶珠（三二）（恭第）

原來此洞口以內。有山田百十畝。有茅屋百十間。有牛羊牧畜。有雞犬桑麻。自耕自種。可以聚支一年。山中有大道廳。略如聚義廳。刀槍插架。嘍囉布列。先有一彪形大漢。荷長槍。立洞口。亦問明來歷。領二人入山。至大蓬廠。代爲通傳。須臾。有吶喊聲。有鼓角聲。賊魁坐堂皇矣。又如大元帥之登帳。威風凜凜。殺氣騰騰。傳二人入見。醉漢當先。玉君在後。此彪形大漢。乃夾侍二人之左右。侍立賊魁之兩旁者。皆睜眉突眼。彎槍以待。二人參謁賊魁。皆二鞠躬。賊魁一見玉君。打量身裁上下。審察其眼睛。面似有不悅色。玉君暗覷此賊魁。其體格氣字。果如醉漢之所言。不覺心中震怖。然猶勉自鎮定。規行矩步。恂恂如儒者。賊魁因問賄參事。醉漢詭詞以答。而指玉君爲駁翻經紀。亦預教玉君以言語。使敷衍之。賊魁忽離位。行近玉君身旁。對面立。雙手拍其肩。運其神威之目。以觀玉君之目。玉君亦凝視之。雙睛不少瞬。賊魁猝拔手槍。猛向玉君心部。嚗然一聲。火光迸射。醉漢亦失色。意事且敗露。禍機立發矣。豈知玉君屹然不動。面不改容。賊魁笑曰。君貌似書生。實爲君膽之內行家。君老實告我。君究爲何許人。玉君坦然答曰。僕本讀書人。先世亦技擊家。竊嘗學之。終歲不彈。手生荊棘。今弗復記憶矣。惟胆力尙壯。此差可自信者。賊魁翹其拇指。呵呵笑之曰。君不特有胆。而且質直。無謟言。汝能飲乎。玉君亢聲應曰。安有不能。賊魁立命嘍囉捧酒一埕。命飲之。賜以熟狗肉一盆。醉漢見此。口角爲之流涎。然賊魁之恩不及已。快快而已。則見玉君捧酒壜。仰天牛飲。一吸而盡。賊魁問曰。尙能飲乎。玉君慷慨辭曰。僕嗜飲。生平未嘗醉。承首領賜酒。其何敢辭。惟今日入山。須勾當正事。過醉非所宜。請俟諸異日何如。此時熟度籧篨之狗肉。無匕箸。無刀叉。盛之以盤。可看不可食。玉君處此。將何如者。（未完）

小說二

肥娘奇遇（三二）（是夢）

是日方某由吳橋縣署。回某道觀。時已在夜深。觀中老道問曰。和尙何往。如此夜歸。方某曰。貧僧此來。爲吾師淸老和尙求醫。緣縣官七旬。以吳縣大令。爲吾師舊交。亦貧僧舊交。故詣署求謁。不圖大令賄買[illegible]。故談至此時而後歸耳。老道問淸老和尙是何處住持。方某以五台山僧答之。實則方某初至手投於趙合。所謂淸老和尙。即暗指前淸之孝欽后。宮中每呼孝欽爲老佛爺。故方某隱其名曰淸老和尙。當時孝欽爲剛毅輩所惑。信用拳黨。故曰吾師淸老和尙有腦病。有時且狂跳以驚途人。卽謂孝欽信狂妄之徒以排外人也。趙令初間以淸老和尙何在。方答以在北京。趙老道問之。則又曰是五台山僧。蓋亦隨口胡謅而已。老道又曰。和尙今早到敝觀。頃刻卽出去。不知何以有人知和尙在此寄寓。和尙至晚未歸。乃有數人到問和尙歸否。貧道以爲是和尙朋友。乃以和尙行蹤告之。謂和尙到縣衙化緣去。其人有問和尙從何處來者。又有問和尙是何處寺僧。及是何法號者。可知此數人亦未必是和尙熟人。不知彼輩何故來問也。方某聞言。亦自疑訝。而外面則飾爲鎮定。合掌曰。阿彌陀佛。昔以貧僧爲有五台靈符。故來訪買耶。老道亦以爲然。是夜方某與老道對榻而臥。（未完）

小說叁

文藝小說　爲郎憔悴（十九）（灞橋風雪）

第四章　昨夢

鬆牙之佶屈難讀。矢口之吟哦不輟。淑英以纖指捏芝甫之臂。嗔曰。攔耶。遮莫爲鄧禹笑人。否則當伯鸞鞭汝。芝甫涎臉作鶯鶯笑曰。我爲卿之奴隸。卿爲我之愛神。倘得斷流之箠乎一鞭。加諸下體。[illegible]英英兩膝。將必有愛體分療之累。[illegible]寧非快受苦瓜。而痛同灼艾。[illegible]刺刺而不休。女亦笑矣。[illegible]而離已。未幾晨雞亂號。頻噪[illegible]挽拋家。起穿衣裳。襟上之夜香[illegible]眉黛。鏡中之春意平分。一笑奪帷[illegible]石。自此以後。無飛不兩。有語皆雙。[illegible]便是鶯巢。補袞都成鳳牒。有換羽移宮之地。夜雨能護。即像寒送暖。[illegible]春光勿負。在芝甫以爲淺嘗橄欖。何期[illegible]在淑英以爲永託蔦蘿。從此同牀各夢。分道揚鑣。床第間儼[illegible]家庭內遂演鼠牙之劇矣。日月不居。韶華易逝。標梅迨吉。穠李生華。無何而伍氏之婚期屆矣。燦若三星在戶。爛然百兩盈門。父乃函詔淑英返家。將檢點嫁衣。並親承其緘褵。結褵已近。綢繆可休。而乃誨者諄諄。幾費傳書之雁。聽而藐藐。如追入笠之豚。豈無故哉。良有以也。夫方與芝甫朝朝暮暮。我我卿卿。祇圖歡樂於目前。寧顧爲燕於腦後。譬之共和以降。軍閥交訌。政客倡離間之謀。策士演合從之術。直系排擠夫梁燕。安福結好於張鬍。又何知用作股肱。服從元首哉。（未完）

按前十七日第十六行首句爲天子下漏去（本爲大將）一句

小說四

家庭慘禍（十六）（洵）

於是乃銜命案發生之夜。在本令未往勘驗之前。只知被殺者四命。即汝兒之一妻二女及其一手也。及汝到署報案後。本令馳往勘驗。始於廚下發見四婢之屍身。是此四婢之屍。乃發現於汝來報案之後。以理而論。汝來報案時。固未知此四婢亦同遭毒手也。何以汝當夜竟自以八命報案。可知四婢之死。汝已先知矣。若非禍由汝作。何以汝能先知。本令道尋始末。敢決汝乃正兇。又忿慘殺八命。斷非一人之力所能勝。其助汝行兇者。必屬汝妻無疑。故決汝妻爲從兇。本令於此案發生後。早已查得十分淸楚。所以未遽將汝夫妻逮捕者。恐有萬一之誤耳。今汝夫妻既已成擒。在此[illegible]時言之。否則一經定案。雖欲言而不可得矣。瑞符沉吟半晌。無詞可辯。良久乃言曰。我與兄情同手足。安忍出此。且天下窮兇極惡之人。亦斷未有無故而殺其親屬者。萬乞堂上明察。其妻亦辯曰。吾夫兄弟案睦。人所咸知。天下至愚之人。亦未有無端而自戕其手足者。奸人構陷之言。萬乞明察爲是。令曰。本令早知汝夫妻必有此言。但汝行兇之證據。已如上述。實已無可再辯。且本令尙有別種證據。足以證明汝因何而殺其兒之妻與子。及因何而嫁其禍於肉販汪全福。務有以服汝之心。（未完）

詩話（牛白）

蠶詠時髦女子一律。中有句云。黑漆皮鞋聲橐橐。絲綢陽傘影亭亭。鳥絲湯髮飛蓬式。馬甲裁成新月形。爲同社同人所傳誦。然遠不如投稿青年之竹枝詞。茲約畧記其佳者錄之。其一云。馬甲天然月亮圓。或稱紗外貼花鈿。阿儂腳褲還須短。可與鄰家女鬭妍。其二云。結件閒遊日上街。翹然屐底白皮鞋。有時裝作東洋式。免得人家叫滑牌。其三云。蒲扇輕羅花露香。洋紗小傘手高張。燦然五色穿絲襪。今夜須遊勸業場。恰成妙諦。于此道三折肱矣。

聯話

聞之友人。稱常熟某富翁。擁巨貲。不學無術。有雁鵝之號。翁者自營華屋。重樓廣廈。既成。遍倩某爲製一聯一額。以資裝飾。堂曰來賓堂。其聯云。十里平沙[illegible]。即名其窗曰黃庭。賺覘之。鳳雁之至。細察之。實有所指。蓋來賓者。鴻雁來賓也。平沙者。平沙落雁也。黃庭者。黃庭換鵝也。巧思慧舌。妙絕千古。然不多見。惟蘇州余嘗謂照相店應有一聯。聯曰。畫裏廬山面目。鏡中秋水精神。蓋棒記乃照相而兼放大畫照者也。故[illegible]

翠縷情懺　下卷（式三）　班本（老迷）

（李氏唱）我兒歡喜、出門往、兒他病退、我也笑逐開顏、（白）奇怪呀奇怪、我兒與歌妓雪梗、結下情緣、立意帶他回家、既是怕老爺不肯收留、到天津、見[illegible]當面求情、已是奇事、看來老爺在天津時候、定然允許收容、又是與那歌妓同回京、才知到他回京之後、寓在何處、老爺既不許我兒帶妓、爲甚麼那歌妓當面求情、他又允肯收容、這又是一宗奇事、我兒昨天說道身中有病、爲甚麼今日見他、又是幷無病容、我叫他快些前去迎接那歌妓回家、他更歡天喜地、更無半點病狀、看來更是奇事了、張升、（介）我來問你、少爺這幾天、可是當眞有病還是假的、（張升白）吓我又唔知略、太太你有眼見嘅呀、你話少爺眞病還是假病呢、（李氏笑白）、這裡頭一定有點作假、少年人爲着一個情字、就弄出許多怪離、可笑又是可歎也、（唱）少年心事、喜放蕩、多是自作多情、自墮情塲、只怕他自尋煩惱、便是自投情網、（介）只望他從今以後、改換心腸、（白）你們隨我下去、（全下）（未完）

粵謳

春已暖（七）

春已暖、有陣又要輕寒、蓮棉向晚、重係咁怯倚闌干、愁極係風似剪刀、吹到花氣欲散、重累到百花遲放、估話春色將闌、我話春佢最係要花、有意想花佢放晚、如果盡時開盡、點樣耐得人看、（平）大抵花最宜人、就係開已及半、塊賞玩、留吓有餘地步喇、都好過盛極又快見花殘。

小聞

●曹瞞死有瞞人塚　磁縣彭城鎭。西去十五里。有一公葬地。荆棘縱橫。人跡罕到。舊歷正月初三日。有鄉民[illegible]繼續下挖。係一長方形之大石室。入者立卽窒死。衆以爲鬼。遂不敢復進。後爲該縣縣長陳希賢聞知。遂帶領工人到地觀驗。先令燃燒硫磺於其內。歷二小時之久。入者不復死。乃令工人將門關開。入而視之。室內粉牆潔白。壁若新。中置大石柩。前有墓誌銘一方。誄文歷歷可讀。乃係曹操之墓。有一老者云。於五十年前。該地附近曾發見如是之石室十餘處。但內無石柩耳。衆人至此。始知爲曹操七十二塚之一塚。遂將該墓誌。抬回縣署保存云。

◉定是毛女一流人物　奉省莊河西北八十里城兒山朱家屯朱阿龍。有女現年五十四歲。據該屯王春義來函談及。該女十七歲時。在山鋤草。誤拾山棗一枚。吞食後。不飢不食。已三十七年。[illegible]已。後至十九歲適增家。增家亦知該女底蘊。非俗中之物。不便留之。致當日並未過夜。用車仍送回家。女亦不再嫁人。現雖身瘦。而精神甚爽矣云。

●春宵一刻値千金　某甲娶某姓女。女雖小家璧玉。然頗有墨。人皆知之。合巹之日。賀客盈門。晚間作鬧房俗舉。諸客以新娘能詩。必欲一聆佳句。相與嬲之。新娘終覺羞人答答。迫至夜闌更靜。新娘迫於無可如何。期誦一絕曰。謝天謝地謝諸君。我本無才那會吟。記得唐人詩一句。春宵一刻値千金。諸客黎然而散。

大帮新到　膠套　永安公司

本字房有利羣軒　皮膚解毒　精品揀選　藥水賣

駱鏡清始創　雜症毒門　專負責任
繁華染着之毒門症爲害實甚。未發作之前身體似乎無事。一發作之後靡爛腐蝕之以來更有慘切也。余有見乎此特始創立單限期包愈醫法。專負調理責任。庶免患者之痛苦。無主逢藥便服。延重其症。特設診症處妥藥到服用藥以求元。搜毒並無勦墜之弊。患瘡科毒門者祈注意可也。香港上環西街廿七號老舖孖獅子駱鏡清啓

擅拯瘡痍（香港太平局紳何棣生贈）　外科神技（駐金山總領事朱兆莘題贈）　領袖醫林　能療毒手　醫術名家　舉步不忘　外科聖手　醫學超羣（華民署偵探李平贈）
駱鏡清醫士明鑒　九搜毒丸五元　外敷百毒水五毫

香安保險有限公司
司理人王國璇　副司理鄭和軒謹啓

壹可發天下郵船鐵路公司票無論何票位價極相宜　如有同志往遊歐美或環遊地球者　公司取價可也
香港德輔道中弟拾六號　本公司通濟隆啓
戊二月十一日

創辦各國名廠照相
香港代理處　德輔道中梁國英　澳門新馬路捷發

接譯華英文件

香港　泰來號老舖
創辦依照福船嚜大紅牌影相干片膠紙放大紙及天平嚜各種照相藥料厚薄咭紙各款大花咭自製金邊紅白年咭發小行貨質美價取從廉如蒙光顧請移玉至[illegible]
辛酉年四月廿七日式樓開張　本號主人披露

廣新織造局啓
優勝劣敗天演公例商戰場中更宜力爭優勝爲中國人近日對於貨物優劣加意分別本公司爲中國利權設廣新織造多年所出線衫線襪久爲中[illegible]

告白
啓者原日弟在黎壁洋行偏今壬戌年業總買辦來信允許辭職自後各項事情與弟無涉此佈
民國十一年三月四號　王近披露

華字日報第二張

壬戌年　電話九龍（壹百二十三號）　附時昌　永安公司　港局設在旺角[illegible]街壹百四十壹號門牌